PRESENCIA

MATUTINO FUNDADO EL 28 DE MARZO DE 1952

AÑO XXV-Nº. 6671- LA PAZ, BOLIVIA, MARTES 4 DE ENERO DE 1977- 12 PAGINAS- $b. 2.00.

el verdadero chuflay se prepara con

PEDIDOS

ROSS'S Ginger Ale

Salvietti

"Time": Crece la tensión entre el Perú y Chile

NUEVA YORK, 3 (LATIN).- La tensión entre Chile y Perú crece mientras ambos gobiernos se empeñan en una "desesperada" carrera armamentista, dice hoy el semanario "Time".

El Ejército peruano está aumentando sus efectivos en la frontera Sur y Chile se prepara para una "posible invasión" colocando campos de minas y reforzando sus fortificaciones en el desierto de Atacama, la zona en disputa entre ambos países, agrega la revista.

Tras detallar las compras de armas realizadas por ambos gobiernos, "Time" afirma que las reducciones en las ventas de armas estadounidenses y británicas a Chile han colocado a la junta militar en desventaja.

Hace siete meses, el parlamento estadounidense eliminó su programa de ayuda militar al gobierno chileno por considerarlo culpable de graves violaciones de los derechos humanos.

Por el mismo motivo, Gran Bretaña ha suspendido sus ventas de material bélico a la junta militar.

"A pesar de que Chile ha recibido unos cincuenta aviones de combate F-5 y A-37... no estarían a la altura de los caza-bombarderos SU-22 que Perú ha adquirido a la Unión Soviética, especialmente si el entrenamiento soviético mejora la calidad de los pilotos peruanos", añade Time.

Según el semanario, la venta de tanques y aviones soviéticos al Perú "sigue preocupando en Washington... aunque (el gobierno de Lima) ha dado un giro hacia la derecha en el último año".

En un conflicto armado "Chile estaría en desventaja" ante su vecino del norte, según el "Time".

"Si se desatara una guerra, los blindados y la aviación de Perú podrían entrar unos 50 kilómetros dentro de Chile en un ataque rápido".

"Pero los chilenos, a los que algunos expertos militares consideran mejores luchadores y estrategas, podrían reagruparse y rechazar a los peruanos".

"Si se llega a producir un conflicto armado, no solamente habría un gran número de bajas sino que podría constituir una tentación para que otros países del continente tomaran acciones semejantes", dice el semanario recordando las disputas fronterizas de Venezuela con Guyana y Colombia y de Perú con Ecuador.

"Time" atribuye parcialmente "el reciente aumento de la belicosidad entre Perú y Chile a... intentos calculados por parte del presidente peruano, Francisco Morales Bermudez y del chileno, Augusto Pinochet, para distraer la atención de sus compatriotas ante la inflación y del desempleo que sufren ambas naciones".

Pero advierte que "el odio secular de los peruanos hacia sus vecinos del sur es real y profundo".

Las negociaciones para dar una salida al mar a BOLIVIA "han constituido otro factor irritante en las relaciones chileno-peruanas", añade.

"Las tensiones (en el desierto de Atacama) han estado latentes durante casi medio siglo, la situación se ha hecho especialmente explosiva últimamente mientras Perú y Chile se arman aceleradamente, según "Time".

.VISITA AL PAPA.- Ciudad del Vaticano, 3 (AP).- El Papa Paulo VI recibió hoy aquí al Alcalde comunista Giulio Carlo Argan (al centro con anteojos) y a los miembros del Consejo Municipal, en primeras conversaciones formales desde que los marxistas obtuvieron el control de la Municipalidad, en las elecciones de agosto último (Radiofoto AP).

Censura total de prensa fue puesta en vigor en El Líbano

BEIRUT, 3 (LATIN-REUTER).- Líbano dejó de ser hoy el único país árabe con libertad de prensa, al entrar en vigor una rígida censura impuesta por una coalición de veteranas penalidades.

El respectivo decreto gubernamental contó, al parecer, con el aval de Siria, cuyas tropas forman el grueso de la Fuerza Arabe de Pacificación encargada de vigilar la tregua en Líbano.

El decreto, publicado en todos los diarios, contempla multas de hasta 15.000 libras libanesas (casi 8.500 dólares) y un máximo de tres años de cárcel para los infractores.

Las agencias noticiosas extranjeras no son mencionadas, pero los corresponsales de otros países deberán entregar dos copias de cada despacho para su aprobación. Lo mismo vale para todos los medios informativos libaneses.

El Ministerio del Interior anunció el establecimiento de dos oficinas de censura, que funcionarán las 24 horas del día, una en el sector oriental capitalino dominado por la derecha, y la otra en el sector occidental que estuvo bajo control izquierdistas gran parte de la guerra civil.

Según el decreto "se aplicará la censura previa a todas las publicaciones, autorizándose al Director de Seguridad Pública a suprimir parcial o totalmente lo que está destinado a publicarse".

Aunque no se especifica cuáles serán considerados temas prohibidos, el diario derechista Al Anwar suplió hoy la omisión publicando una extensa lista de asuntos espinosos.

Van desde la "incitación de la sensibilidad religiosa" y exhortaciones a la partición del Líbano, hasta información atentatoria de la seguridad nacional, de sus relaciones con otros países o de su economía.

También estará vedada la información extraoficial sobre desplazamientos de la fuerza árabe de disuasión.

"Esto equivaldría en la práctica a la desaparición de la sección política de los diarios", comentó un corresponsal.

Hoy sólo aparecieron tres diarios, todos de derecha, al tiempo que las tropas sirias de la Fuerza de Paz abandonaban las oficinas de otros seis rotativos y una publicación semanal que ocuparon hace dos semanas.

Entre los diarios afectados figuraban el independiente An Nahar, L'Orient le Aour, en idioma francés, y dos a favor de Iraq, un enconado rival ideológico de Siria en el mundo árabe.

El personal de An Nahar dijo que desaparecieron los archivos, equipos de oficina y cajas de seguridad de dos empleados jerárquicos.

Con la partida de las tropas del edificio de An Nahar retornó a sus oficinas la agencia norteamericana United Press International (UPI).

Había tenido que abandonar el edificio luego de estallar una bomba en su entrada el 23 de diciembre, matando como mínimo a un soldado de la Fuerza de Paz.

'La Pasionaria" será candidata en elecciones españolas de este año

- MADRID, 3 (AFP).- La Vieja luchadora comunista Dolores Ibarruri (La Pasionaria), encabezará la lista de candidatos que presentará su partido en Vizcaya en las elecciones legislativas previstas para 1977, afirmaron hoy aquí fuentes comunistas del país vasco.

Ese anuncio espectacular se produjo pocas horas antes de la anunciada presencia del líder comunista español, Santiago Carrillo, en la reunión de la comisión formada por los nueve partidos de la oposición para negociar la ley electoral con el gobierno.

Esas dos informaciones parecen indicar que los comunistas están resueltos a lanzar una importante ofensiva para obligar al gobierno a decidirse sobre la legalidad del partido, que confía en presentar sus listas en las elecciones legislativas previstas para la próxima primavera (boreal).

El primer paso de esa ofensiva será la participación de Carrillo en la comisión de los nueve.

Durante las reuniones anteriores, cuando Carrillo permanecía todavía en la clandestinidad, el representante comunista en la comisión era Simón Sánchez Montero, considerado el número dos del partido.

Dos miembros de esa comisión, Enrique Tierno Galván (presidente del Partido Socialista Popular) y Jordi Pujol (de la Coordinación democrática Catalana), se entrevistaron recientemente con el Presidente del gobierno español, Adolfo Suárez.

Tierno Galván y Pujol entregaron una carta a Suárez, reafirmando la posición de la izquierda de promover un diálogo con el poder y las condiciones necesarias para arribar a ese proceso de negociaciones.

Durante esa reunión, Suárez expresó al parecer ciertas resistencias para negociar con una comisión que incluyera en su seno a representantes del Partido Comunista.

El anuncio de la candidatura de la Pasionaria también forma parte, según los observadores, de la campaña de presiones desencadenada por los comunistas para obtener su legalización oficial.

Además de la candidatura de Dolores Ibarruri, la lista de candidatos también será integrada por Ramón Ormazábal, actual secretario general del Partido Comunista de Euzkadi.

La mayoría de los candidatos que presentarán los comunistas vascos en las elecciones legislativas serán los principales líderes vascos de las comisiones obreras (sindicatos ilegales de tendencia comunista).

La campaña de presiones comunistas tropezó con una contraofensiva lanzada por el diario de extrema derecha El Alcázar, que atacó hoy violentamente a Santiago Carrillo.

El periódico, vocero oficial de los ex combatientes franquistas de la guerra civil, acusó a Carrillo de "genocidio" por su responsabilidad en la matanza de Paracuellos de Jarama, cerca de Madrid, donde 12.000 personas fueron ejecutadas - supuestamente por orden del líder comunista- en noviembre de 1936.

El Alcázar publica una larga cruz negra, impresa sobre fondo rojo, donde aparecen los nombres de las personas ejecutadas en Paracuellos de Jarama.

A ambos lados de esa cruz se lee: "Que reposen en paz los 12.000 mártires cobardemente asesinados y enterrados en fosas comunes en noviembre de 1936 por orden expresa del consejero de orden público del gobierno rojo, el comunista Santiago Carrillo".

Reglamento del "horario continuo" se conocerá hoy

El instrumento que reglamentará el " horario continuo" a partir del próximo lunes 17 se conocerá hoy, durante una conferencia de prensa que ofrecerá el Ministro de Trabajo,Cnl. Mario Vargas Salinas, según informó ayer el Lic. Mario Blacutt, Subsecretario de Trabajo.

Ese reglamento, junto a otros documentos, será entregado a los representantes de la prensa local. Ese experimento fue aprobado por el Gobierno mediante D.S. y será aplicado sólo en el sector público de la ciudad de La Paz.

Una de las características del nuevo sistema será el ingreso y salida de los empleados públicos en forma escalonada, con intervalos de una hora o sea 7.30 a 15.30; 8.30 a 16.30; 9.30 a 17.30 y 10.30 a 18.30.

Con la implantación del " horario continuo", se busca solución en parte al problema de congestionamiento de vehículos en la ciudad en los "horarios topes" tanto de entrada como de salida de los oficinistas.

En el citado reglamento, existe un capítulo que indica que cuando se desee un cambio de horario en una repartición estatal, la solicitud deberá presentarse al Ministerio de Trabajo indicando las razones para ese cambio; ese despacho, después de analizar los argumentos, gestionará o negará la alteración solicitada.

Feriado que coincida con domingo será compensado el lunes siguiente

El Gobierno aprobó un decreto que establece que los feriados que coincidan con el día domingo serán trasladados al lunes siguiente para compensar el día de descanso, según declaración del Ministro de Trabajo, Cnl. Mario Vargas Salinas.

La medida tiene antecedentes en el hecho de que en la gestión de 1976, algunos feriados coincidieron con días sábado o domingo.

Como se recordará, mediante D.S. 11956, de 9 de noviembre de 1974, fueron suprimidos los feriados, quedando únicamente el primero de enero, Viernes Santo, 1 de Mayo, Corpus Cristi, 6 de Agosto y 25 de diciembre, además de las fiestas departamentales en cada región.

El texto del decreto aprobado en la última reunión del Consejo de Gabinete es el siguiente:

GRAL. HUGO BANZER SUAREZ
Presidente de la República
Considerando:
Que el art. 41 de la Ley General del Trabajo establece los días laborables y el Decreto Ley Nº 11950 de 9 de noviembre de 1974, prescribe el número de días feriados en el calendario nacional;

Que, el art. 29 del Decreto Reglamentario de la Ley General del Trabajo, considera no laborables los domingos y los feriados nacionales, con suspensión de actividades públicas y privadas;

Que, en algunas ocasiones los feriados nacionales coinciden con el día domingo, quedando los trabajadores, obreros y empleados, privados de estos feriados;

Que, es necesario normar dicha eventualidad conservando los días no laborables previstos por la economía jurídica del país;

En Consejo de Ministros,
DECRETA:
ARTICULO UNICO.- Los feriados nacionales establecidos por el Decreto Ley Nº 11950, que coincidan con el día domingo, serán compensados con el día lunes después del feriado correspondiente.

Los señores Ministros en los Despachos del Interior, Trabajo y Desarrollo Laboral e Industria, Comercio y Turismo, quedan encargados de la ejecución y cumplimiento del presente Decreto.

Es dado en el Palacio de Gobierno de la ciudad de La Paz, a los treinta días del mes de diciembre de 1976.

Israel dispuesto a una transacción territorial con los países árabes

JERUSALEM 3, (LATIN-REUTER).- El Primer Ministro Yitzhak Rabín declaró hoy que Israel está dispuesto a aceptar una transacción territorial a lo largo de todas sus actuales líneas defensivas, si los países árabes deciden a su vez hacer la paz con el Estado judío.

En su declaración, formulada a aliados izquierdistas de la alianza laborista gobernante, parecería ser la salida inicial de una campaña proselitista con miras a las elecciones generales, que, según se estima, habrá de celebrarse el 17 de mayo.

El intento de Rabín de consolidar el respaldo del ala izquierdista del oficialismo se concretó en momentos que el Presidente Efraín Kapzir anunciaba que solicitará al Primer Ministro que forme un nuevo gabinete.

Esta medida hecha necesaria por la renuncia de Rabín el mes pasado, es considerada como puramente formal. Se estima que el Knsset (Parlamento) convocará a nuevos comicios, en cuyo caso Rabín sería confirmado oficialmente como Primer Ministro interino.

Rabín manifestó a los dirigentes de la facción Mapan "estoy dispuesto a llegar al poder".

Este pronunciamiento parece respaldar rumores circulantes en el sentido de que la campaña electoral de Rabín estará basada en explicar a los israelíes que no podrán esperar una paz genuina si el estado judío no está dispuesto a devolver territorios árabes ocupados.

Rabín puso en claro que no ha modificado sus opciones con respecto a un futuro estado palestino: "Soy contrario a que se cree un tercer estado árabe entre Israel y Jordania", especificó. Fuentes políticas indican que los estados árabes están dispuestos a dialogar con Israel e incluso a reconocerlo.

"Sin embargo, no hay una predisposición apreciable (de los árabes) a llegar a una real reconciliación", añadió Rabín.

BAHREIN, 3 (LATIN-REUTER).- La organización de Liberación Palestina (OLP) podría acceder a participar en la Conferencia de Ginebra sobre Levante si este fuera reanudada-, integrada a una delegación panarábiga, declaró un representante de la entidad hoy en este estado insular del Golfo Pérsico.

"Pero para ello sería preciso recibir invitación expresa de los Copresidentes del «cónclave», acotó Mahmud Abbas, de la OLP, aludiendo a Estados Unidos y la Unión Soviética.

El vocero palestino conversó con algunos periodistas durante un viaje por la región del Golfo (Kuwait, Bahrein, Qatar, Unión de Emiratos Arabes) para explicar líneas políticas adoptadas por el comité central de la OLP, en el curso de la reunión plenaria celebrada el mes pasado en Damasco.

En una declaración de ostensible tono moderado, Abbas indicó que "la OLP no es contraria al proyecto de una representación común a todos los árabes", pero "no aceptaría integrarla si no se menciona su presencia".

Una semana atrás, Israel manifestó a su vez estar dispuesto a asistir a nuevas sesiones de la Conferencia de Ginebra, pero sólo con los participantes originales (o sea Egipto, Jordania y Siria).

Durante la efímera, sesión de diciembre de 1973, cada país aportaba una delegación propia.

Abbas advirtió que, no obstante, los palestinos, preferirían tener su propia delegación. "De todos modos -acotó la OLP aún no ha sido invitada a reunión".

Por otro lado, tampoco se ha resuelto aún la convocatoria a una nueva tanda de debates.

Abbas, conocido asimismo como Abu Mazen, recordó que Estados Unidos e Israel siguen oponiéndose a la participación palestina en Ginebra. Respecto de la actitud norteamericana, el vocero de la OLP señaló que será preciso "esperar el cambio de gobierno en Washington".

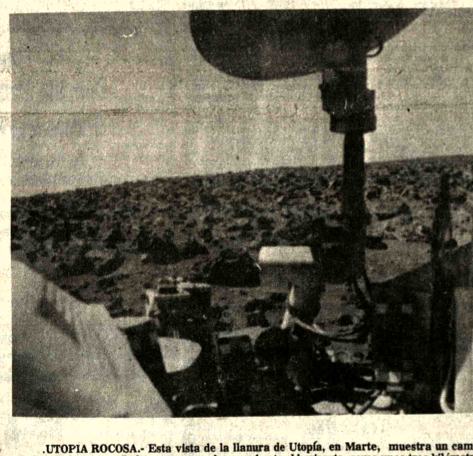

.UTOPIA ROCOSA.- Esta vista de la llanura de Utopía, en Marte, muestra un campo cubierto de canto rodado y rocas que alcanzan hasta el horizonte, como unos tres kilómetros desde la nave Vikingo II. La estructura circular de la parte superior es la antena de gran alcance apuntando hacia la Tierra (Foto USIS).

Pesimismo respecto al futuro de las negociaciones sobre Rodesia

PRETORIA, 3 (AFP).- La Conferencia de Ginebra sobre Rhodesia difícilmente podrá reanudarse el 17 de enero próximo, como estaba previsto, admitió hoy aquí el diplomático británico Ivor Richard, que preside las negociaciones entre el gobierno blanco de Salisbury y los nacionalistas negros.

Richard reconoció su pesimismo sobre el futuro de las negociaciones durante una conferencia de prensa celebrada después de entrevistar al Primer Ministro Sudafricano, John Vorster, cerca de Port Elizabeth.

El diplomático británico, que inició hace cuatro días una gira por diversas capitales de África Austral, indicó que la Conferencia de Ginebra no comenzará el 17 de enero si los esfuerzos de preparación no arrojaban resultados satisfactorios.

"Si estimo que el 17 de enero resulta demasiado prematuro, postergaremos la reanudación de las negociaciones", precisó.

Richard indicó previamente que había acordado con John Vorster realizar una nueva entrevista "probablemente en 10 días o dos semanas".

El Embajador británico, representante permanente de su país en la ONU, se ehusó a revelar el carácter de sus tres horas de conversación con Vorster y se limitó a indicar que las discusiones habían sido "útiles y constructivas".

Richard volvió a referirse a la entrevista que mantuvo el sábado último en Salisbury con el Primer Ministro de Rhodesia, Ian Smith, que había descrito como "vigorosa".

"Yo creo que, durante mi ausencia, Smith debe considerar serenamente las proposiciones que formule durante la conversación y determinar si mis ideas tienen algún sentido. Yo estimo que debemos aguardar algún tiempo." agregó.

Richard explicó que su misión diplomática en Arica Austral obedeció a la necesidad ee "introducir un nuevo factor en las negociaciones".

.ROMPEHIELOS ATOMICO.- Leningrado, 3 (AP).- El "Siberia", nuevo rompehielos soviético, de propulsión atómica, aparece amarrado a un muelle en Leningrado, en los astilleros bálticos, durante la conclusión de los puentes del barco (Radiofoto AP).

Explosión de una bomba mató a unas 20 personas en Beirut

BEIRUT, 3 (LATIN-REUTER).- Por lo menos 20 personas murieron y aproximadamente 60 resultaron heridas esta noche al estallar una poderosa bomba en una concurrida calle del distrito cristiano de Ashrafiyeh, en el este de Beirut, según informaron fuentes del partido falangista, de tendencia derechista.

La bomba había sido colocada en el interior de un automóvil estacionado frente al cuartel general del servicio de seguridad del partido falangista, una especie de bien adiestrada policía militar de la fracción derechista.

Según las primeras estimaciones, el artefacto explosivo habría estado constituido por unos 50 kilos de TNT.

Este atentado es el más grave incidente que haya venido a quebrar la tregua en la guerra civil libanesa, impuesta, luego de 19 meses de encarnizada lucha, por una fuerza árabe de paz, integrada principalmente por efectivos sirios.

La bomba provocó incendios en tres edificios vecinos y destrozó ventanas en un radio de 200 metros a la redonda. Dos horas después del estallido, seguía todavía saliendo humo de entre los ennegrecidos restos de mampostería que quedaban en el lugar y las ambulancias seguían yendo y viniendo, con sus sirenas ululantes, recogiendo heridos y trasladándolos hasta los hospitales de la capital.

Ultimas de la noche

BERMEO, ESPASA 3 (AFP).- La Guardia Civil (policía rural) dispersó esta tarde violentamente a unas mil personas que se habían congregado ante una iglesia de Bermeo, Vizcaya, donde 15 jóvenes observaban una huelga de hambre para pedir una amnistía general.

Las fuerzas de seguridad se presentaron primero ante el templo y dieron un ultimátum a los huelguistas para que lo evacuaran.

Minutos después, una multitud de unas mil personas de la localidad se congregó frente a la iglesia para impedir la entrada de la guardia civil.

Prefectura de Oruro hizo esfuerzos para solucionar problemas de la comunidad

ORURO, 3 (PRESENCIA).- En mi condición de primera autoridad de Oruro he puesto especial celo en la atención necesaria, para dar soluciones a los diferentes problemas de nuestra comunidad social," expresa el mensaje- informe de las tareas cumplidas por su despacho, durante la gestión de 1976, por el Prefecto, general Quintanilla.

La primera autoridad del Departamento, pone especial énfasis en afirmar que, "la persona humana, ha sido profundamente respetada, lo mismo que las instituciones". El mensaje - informe, en sus partes principales, dice:

"A pesar de la contingencia que representa lo exiguo de su presupuesto, la Prefectura a mi cargo, ha multiplicado sus esfuerzos para realizar una labor que sea de verdadero beneficio para la colectividad orureña. Estos empeños, dirigidos a la múltiple superación de nuestra sociedad, se han visto favorecidos merced a un aporte económico que nos otorgó el gobierno y CORDEOR".

Agrega: "He atendido, diligentemente, a todas las personas que han acudido al despacho de esta Prefectura, haciendo todo lo posible para cumplir sus requerimientos y prestando solícita deferencia a sus sugerencias".

RESPETO A LA PERSONA

El Prefecto también, señala: "En mi gestión, la persona humana ha sido profundamente respetada, lo mismo que las instituciones Hemos buscado, arte la emergencia de algunos problemas la solución que abren los criterios conciliadores, lejos de actitudes intolerantes, siempre en la búsqueda, provechosa a no dudarlo, del entendimiento entre autoridades y pueblo, consiguiendo así que la vida de nuestra sociedad, en el año de 1976, se haya desarrollado dentro de un ambiente armónico, sustentado por el respeto de las garantías ciudadanas".

CIEN ESCUELAS

El Prefecto, recalca en su mensaje, su inquietud por dotar de adecuada infraestructura a la Educación, especialmente en el campo, donde alienta el programa "Cien Escuelas en el Campo", secundando, dice, al gobierno de las FF.AA. que preside el general Hugo Banzer.

"Hasta el momento - manifiesta - se han construido ochenta y un escuelas en las provincias de Oruro; asimismo, en el área rural, la Prefectura ha promovido, a través de Acción Cívica de las FF.AA., la edificación de nuevas escuelas más".

También hace mención a. la "Campaña de los Diez Mil Bancos Escolares", dentro de la cual se dota de estos pupitres, a escuelas urbanas y rurales "a un costo que apenas llega a cubrir el 30 por ciento de su valor" La Prefectura tiene distribuidos 6.435 bancos.

ELECTRIFICACION

El mensaje prefectural hace referencia igualmente, a la construcción de Casas de Gobierno y postas de Sanidad, en capitales de provincia.

Destaca la instalación de servicios eléctricos, con la dotación de grupos electrógenos autónomos, a ocho capitales de provincias y a diez poblaciones fronterizas, "mediante la coordinación de iniciativas con el Instituto Nacional de Electrificación Rural y CORDEOR".

DESARROLLO Y CULTURA

Cita, asimismo, su cooperación a los esfuerzos de industrialización del Departamento, entre ellos la Fábrica de Cemento de Sevaruyo. Señala que, como miembro del Directorio de CORDEOR, ayudó a muchos planes.

En el campo cultural, dice que prestó amplio impulso, auspiciando conferencias, concursos literarios. Su principal preocupación fue la elaboración de la "Monografía del Departamento de Oruro", a editarse pronto.

Dentro de las celebraciones del Sesquicentenario de la Creación del Departamento de Oruro, editó "Documentos Orureños" en su primer volumen; el segundo se comenzará en breve.

En el campo de la protección de los recursos naturales, ha encargado un estudio "que permita la planificación de la defensa de la flora y la fauna de Oruro". De modo afín, se hace una evaluación de la contaminación ambiental en Oruro. Agrega que estas y las demás obras han sido posibles gracias a la colaboración del pueblo de Oruro.

TRABAJO POSITIVO

El Prefecto finaliza su mensaje - informe, expresando: "En síntesis, mi autoridad considera que el año de 1976, dentro de las gestiones de mi despacho, ha sido positivo para el pueblo de Oruro; se ha hecho un trabajo que, en muchos casos, ha ido más allá de las posibilidades económicas; hemos suplido los recursos materiales, con el esfuerzo la iniciativa y la mútua cooperación Las autoridades del Departamento están seguras de que el pueblo orureño ha sentido su confianza defraudada".

Prefecto de Cochabamba inspeccionó el comercio

COCHABAMBA, 3 (PRESENCIA).- El Prefecto del Departamento, que es asimismo Presidente del Comité Departamental de Control y Fijación de Precios, realizó una inspección a los principales mercados de esta capital, con la finalidad de impartir instrucciones dirigidas al mejor y más efectivo control de los artículos de primera necesidad.

La mencionada autoridad instruyó que, en todos los puestos de venta de esos productos, deberán exhibirse . en lugar visible, las correspondientes listas de los precios vigentes, advirtiendo que se sancionará a quienes infrinjan dicha disposición.

INFORMACION

El Prefecto recibió información, durante su recorrido, de parte del titular de Abastecimientos de la Comuna local, en sentido de que en muchos casos son las amas de casa quienes fomentan y alientan la especulación, al acceder a pagar precios por encima de los oficialmente autorizados. Aclaró al respecto que las sanciones no sólo deben aplicarse a los vendedores que eleven arbitrariamente los precios, sino a todas las personas que los acepten.

CONSTRUCCIONES

La indicada autoridad reunirá a los periodistas, para informarles sobre el trabajo realizado durante el año de 1976, especialmente en lo que se refiere a obras en las provincias del Departamento de Cochabamba, con la ayuda prefectural. La Dirección de Obras Públicas está abocada a la facción de dicho detalle.

Se indicó que la Prefectura ha dado especial importancia a la construcción de escuelas, postas sanitarias, caminos, etc. incluso en comunidades completamente alejadas de la capital, con el propósito de contribuir al mejoramiento del nivel de vida de los trabajadores campesinos, que han tomado debida conciencia de ese interés. Se dijo que para este año existe un vasto plan de realizaciones prefecturales en el Departamento

RECONSTRUIDO

POTOSI, 3 (PRESENCIA).- Con alborozo general, los comunarios de Urmiri, a 70 Kms. de Potosí, recibieron el segundo cuerpo de su pueblo reconstruido, (arriba) un camino de 15 Kms. (centro) y una escuela. (abajo).

Naciones Unidas, El Rotary Club de Bélgica, el Comité de Desarrollo de Potosí, varias instituciones bancarias y de servicio de la Villa Imperial, aportaron para hacer realidad las obras que se inauguraron el pasado 29 de diciembre.

Asistieron al acto de inauguración el Prefecto de Potosí, Cnl. Luis Rojas Cerruto ; el promotor de la obra , el misionero belga Mauricio Parent y otras autoridades regionales.

Las fotos, muestran los trabajos entregados en Urmiri, los mismos que fueron aplaudidos por el Prefecto Rojas Cerruto, los comunarios y los pobladores campesinos. (Foto MENDOZA para PRESENCIA).

Potosí apoya retorno al mar sin compensación territorial

POTOSI, 3 (PRESENCIA).- "Declaro solemnemente que Potosí es solidario con el pensamiento del Presidente de la República, de retorno al mar sin compensación territorial", sostuvo el Prefecto del Departamento, Cnl. Luis Rojas Cerruto, en mensaje dirigido a la ciudadanía el pasado 31 de diciembre.

Rojas Cerruto, en cadena radial y ante las autoridades distritales, leyó un mensaje-informe en el salón prefectural, refiriéndose a sus siete meses de labor como primera autoridad.

En ocho carillas, tamaño oficio, doble espacio, el Prefecto del Departamento pasó revista a las realizaciones y a las aspiraciones regionales, subrayando que "la batalla por el desarrollo y la grandeza económica, generalizada ahora en Bolivia está cosechando en Potosí los frutos y el sacrificio de su pueblo".

FUNDICION DE ZINC

El Cnl. Rojas Cerruto hizo especial hincapié en la fundición de zinc, como máxima aspiración potosina.

Al respecto, expresó que "no acababa Potosí de elevar su voz hacia el gobierno, demandando la planta electrolítica de zinc, mejoras en las estructuras camineras y otros beneficios que por derecho genuino le correspondían cuando el gobierno de las Fuerzas Armadas de la Nación declara solemnemente su decisión de hacer realidad estos caros anhelos, los que de ninguna manera deben ser confundidos con matices egoístas o sectarios; por el contrario, son enunciados de validez general, identificados a los intereses de nuestra dignidad, soberanía y nacionalidad ".

Otro aspecto calificado de trascendental por el Prefecto en su discurso- informe, es el que se refiere a la unidad del pueblo potosino. Sobre este punto, sostuvo "llegamos a la culminación de 1976 con el claro convencimiento de haber unificado a la gran familia potosina, en todas sus capas sociales, pues no otra cosa quiere decir que en la capital y las provincias, así como en las ciudades de La Paz, Cochabamba, Tarija, Santa Cruz y otras, hubieran surgido Comites Cívicos potosinistas, los que con aciertos y errores, atribuibles al propio impulso de nuestras aspiraciones, supieron llevar adelante la esperanza de un pueblo puesta en ellos".

Luego, la autoridad prefectural señaló que "muchas son las obras a realizarse, tales como el camino a Uyuni, la planta de fundición de plomo y plata en Potosí, de antimonio en Tupiza y la construcción de un puente sobre el río Kaine, en límite con el Departamento Cochabamba y luego la ruta los Libertadores, cinta asfáltica que unirá a los pueblos del sur que está en nuestras manos efectivización".

Entre las obras realizadas el discurso-informe de primera autoridad hizo mención a la tarea de Acción Cívica de las Fuerzas Armadas, habiendo construido escuelas en varias provincias; al alcantarillado entregado en Tupiza, la reconstrucción del pueblo de Urmiri; la refacción de locales escolares; la recuperación de pinturas de las provincias que se hallaban en peligro de desaparecer; la construcción de un mercado de vituallas en Uyuni y otras obras".

"En ningún momento hemos dejado de lado nuestra inquietud por la integración de los pueblos del Sur y de allí por qué hemos volcado el contingente de nuestro esfuerzo para interesar a los hermanos de Tarija y Chuquisaca, para crear la Corporación Financiera del Sur, cuyos documentos fueron firmados hace poco", expresa el informe prefectural en otro párrafo.

LLAMADO

Luego de hacer un llamado a la juventud, para que constituya en la vanguardia representativa de este gigante de la Patria, en las lides deportivas del nuevo año, el Prefecto Cnl. Rojas Cerruto hizo un llamado a la unidad nacional, para que "Consciente de mi responsabilidad y la de mis coterráneos, quiero hacer un llamado auténtico y sincero a la unidad, a la paz y a la justicia para hacer de Bolivia la verdadera potencia que irradie energía a todas las naciones del continente". "Por ello debemos fortalecer este espíritu potosinista para contar con un poder y una voluntad nacional que genere una escuela de administración y civismo, que produzca experiencia en los ideales y el trabajo, donde adviertamos el paso glorioso y donde esté siempre porvenir feliz y justo".

En otro acápite, Rojas Cerruto señaló "no debemos ser engreídos y estemos alertas para ser siempre airosos , recobrando lo que en un día fue nuestro, haciendo cumplir de este gran principio: "si quieres la paz prepárate para la guerra".

Estudiarán el desarrollo de valle central de Tarija

TARIJA, 3 (PRESENCIA). El Presidente del Comité de Obras Públicas y Desarrollo de Tarija, Ing. Jorge Vito Blacut Trigo, firmó un convenio interinstitucional para el estudio del Area de Desarrollo Integrado del Valle Central de Tarija, con la participación de representantes del Ministerio de Asuntos Campesinos y Agropecuarios, de la Universidad Boliviana Juan Misael Saracho y la Comisión Boliviana de la Cuenca del río Pilcomayo que cabe mencionar los proyectos de riego de Santa Ana y Canasmoro, sobre los cuales la Comisión Boliviana de la Cuenca del río Pilcomayo tiene estudios muy avanzados.

Desarrollo elaborará el estudio de factibilidad, para luego buscar su financiamiento.

Se ha destacado la importancia y significación de este acuerdo, cuya ejecución se traducirá en un estudio actualizado y completo del valle de Tarija, en lo agro—económico, mediante la recopilación, clasificación e investigación de los recursos naturales renovables del área, de las actividades de producción agropecuaria industrial, entre otras que cabe mencionar los proyectos de riego de Santa Ana y Canasmoro, sobre los cuales la Comisión Boliviana de la Cuenca del río Pilcomayo tiene estudios muy avanzados.

Cooperativa Madre y Maestra emitió mensaje por llegada de un nuevo año

- TARIJA, 3 (PRESENCIA).— Con la firma de su presidente, el reverendo padre Bartolomé Attard, la Cooperativa Multiactiva Madre y Maestra ha hecho llegar el siguiente mensaje a sus socios:

Terminar un año y comenzar otro nuevo es siempre ocasión de reflexionar, de pensar y de soñar.

El año viejo nos obliga a reflexionar sobre lo que hemos hecho y lo que hemos dejado de hacer.

El año viejo nos obliga a pensar en lo bueno que es vivir, porque no basta con vivir, debemos intervenir en todo lo bueno y cumplir cada uno nuestra parte, como mejor podamos".

El año viejo nos coloca en el sillón del acusado. El reto más severo del año en agonía sería nuestra indiferencia; pués no hay nada más duro que la blandura de la indiferencia. El año que termina nos hace pensar en el regreso del mayordomo, pidiendo cuentas de cómo hemos traficado los talentos entregados a nuestro cuidado. Que la ira del Maestro no sea su maledicencia por no haber hecho nada, por el miedo de perder lo poco que hubiéramos podido hacer en favor de los hermanos.

Pablo Casals era el mejor violonchelista de la historia y filántropo ejemplar. Odiaba la violencia, detestaba a los agentes de la dictadura tolilitaria. Pablo Casals fue uno de esos raros artistas que vino al mundo a salvar el honor de la humanidad.

Era tan pobre que su madre, para salvarle la vida, tuvo que cortar la larga mata de sus hermosos cabellos negros y venderla, para comprar las medicinas necesarias.

Fue expatriado de su España natal en 1939, tras la victoria de Franco. Odiaba tanto la dictadura que juró jamás volverla a tocar el violonchelo en un mundo donde imperaría la guerra y la dictadura.

Fue víctima de tragedias personales, sin embargo, llegó a afirmar categóricamente: "La Vida es Portentosa".

"No basta con vivir" sentenció a sus colegas, durante un gran concierto musical- "Debemos intervenir en todo lo bueno y cumplir cada uno miestra parte como mejor podamos".

Al cumplir los noventa años, dijo a sus amigos: "Debemos tener conciencia de que cada cual es único en toda la creación..."

Aprendan nuestros socios la formidable lección del viejo Pablo Casals: "La Vida es Portentosa", la creó bella el Divino Hacedor, la puso a disposición de sus amados hijos para disfrutarla plenamente. En el horizonte de nuestras vidas aparecen, de vez en cuando, nubes negras, pero el agua que baja de ellas es siempre blanca y purificada. Aceptemos la vida tal cual salió de las manos de Dios -portentosa-, y si alguna vez no resulte portentosa para nosotros, con generosidad, hagamos que esta vida sea portentosa para nuestros hermanos.

El vivir es como el agua que corre por los ríos caudalosos; a veces corre sin dejar beneficio alguno, destruye y devasta, otras veces llega por los canales a nuestros campos, para dar los frutos más exquisitos.

El año que recién comienza debe estar impregnado de la gran verdad, de que cada uno es único en toda la creación; de que cada uno es grande en su puesto.

Los esfuerzos mancomunados de los trece mil socios de la Cooperativa "Madre y Maestra" permitirán que brille la estrella de nuestro sueño. Que se cristalice la obra titánica del Complejo Cooperativo de Salud, donde se hará vibrar el más caro anhelo del año 77: "SALVAR VIDAS PARA BOLIVIA".

Dios Nuestro Padre hará participe a los socios de todas las riquezas durante el año 77.

Es nuestro augurio, es nuestra fiebre de una promisoria primavera. No sabemos de fijo que deseamos, pero anhelamos tanto que nos duele el corazón.

Abrazamos a todos los socios, los bendecimos en el Señor y los invitamos a trabajar juntos para que la institución sea un instrumento de servicio a todos los hermanos.

Dos escuelas rurales se inauguraron en Tarija

TARIJA, 3 (PRESENCIA).- El Servicio Nacional de Desarrollo de la Comunidad Zonal Tarija, a cargo de Cimar Ruiz, entregó al servicio público dos escuelas edificadas en el área rural con el sistema de auto ayuda y la participación de instituciones interesadas en elevar el desarrollo económico y cultural del campesino.

Las obras, entregadas en sendas ceremonias de las que participaron las autoridades departamentales, más los detalles de gastos, son las siguientes:

Escuela de San Isidro:

Desarrollo de la Comunidad $b. 113.903,36; Comunidad Campesina $b. 72.661,26; CODETAR $b. 21.039; Total: 207.603,62

Escuela de San Mateo:

Desarrollo de la Comunidad $b. 126.152.oo; Comunidad campesina $b. 114.600.oo; Prefectura del Departamento $b. 10.000.oo Total $b. 250.752.oo.

Universidad Boliviana
Consejo Nacional de Educación Superior
Presentación de Facturas

.Se hace saber a las instituciones comerciales, profesionales y otros; la obligatoriedad que tienen de presentar sus facturas hasta el día 15 de enero de 1977 a objeto de proceder a la cancelación respectiva, ya que vencido el indicado plazo lamentaremos no dar curso a ningún pago posterior por cierre de la gestión 1976

La Paz, Diciembre de 1976

EL ADMINISTRADOR

Corporación Minera de Bolivia

La Corporación Minera de Bolivia, necesita una casa grande con 17 ambientes, doce de los cuales de 3 x 4 metros y cinco de 5 x 4 metros aproximadamente, en an — ticrético por tres años en zona central. Di — rigirse por carta al Departamento de Admi— nistración de Edificios 3er. piso Av. Mariscal Santa Cruz N°. 1092.

Belleza Integral "In"
Centro de Estética Femenina
Avenida Arce 2108
Tel. 20784

Atendido por expertas en belleza, cosmetólogas tituladas en México, España y Argentina, con asesoramiento médico.

DESEAN A SU DISTINGUIDA CLIENTELA PROSPERIDAD EN 1977

El Instituto atenderá en sus diferentes especialidades a partir del día Lunes 10 de enero venidero, en sus diferentes horarios.

MAÑANAS DE 9 a 10 y 11 a 12
TARDES DE 3 a 4, 6 a 7 y 7 a 8.

Adelgazamiento acelerado con pérdida de medio kilo al día en 12 días.

Cursos mensuales de tres veces por semana con pérdida de tres kilos al mes.

En todos los casos su dieta adecuada.

Atención de Lunes a Sábado.

Aviso de Remate

El Dr. Edmundo Telleria E., Juez 1° de Partido en lo Civil de la Capital, etc.
HACE SABER : Al público en general que por proveído de fs. 42 vta. se ha señalado el día 25 del mes de enero de 1977 a hrs. 16 para el verificativo en subasta pública del inmueble sita en la Avenida Chacaltaya N° 462, de ésta ciudad, de propiedad de la Fábrica Nacional de Tejidos "FANASE" S.A., sobre la base de su tasación catastral de $b. 4.113.050 CUATRO MILLONES CIENTO TRECE MIL CINCUENTA 00/100 PESOS BOLIVIANOS.

Por tenerse así ordenado dentro del juicio ejecutivo seguido por WOLFGAN APT, en representación de la firma ARTOS DOCTOR INGENIERO MEIER WINDHORST DE ALEMANIA contra la Fábrica Nacional de Tejidos "FANASE" S.A. sobre cobro de pesos.

Los interesados en dicho remate pueden concurrir el día y hora señalados a la Tribuna de Remates del Palacio de Justicia, previo empoce del 5% de Ley en la Secretaria del Juzgado.

La Paz, 30 de diciembre de 1976

P.O. del Sr. J. 1° de P. en lo C.
CARLOS DE LA ROCHA C.
Secretario del Juzgado 1° de Partido en lo Civil.

MANCHADITAS
GALLETA GUIA

¡Ayúdanos a ayudar!
ASOCIACION DE GUIAS-SCOUTS DE BOLIVIA
Pedidos al Tel. 58287.

A. G. Mc KEE y Co. Bolivia

Necesita incorporar para trabajos en Refinería Y.P.F.B. en Palmasola, Santa Cruz, personal con amplia experiencia en las siguientes especialidades:

8 (ocho) oficiales (maestros) cañistas

12 (doce) oficiales (maestros) soldadores de cañerías

2 (dos) oficiales (maestros) para revestimiento de cañerías

6 (seis) oficiales (maestros) cañistas electricistas

2 (dos) oficiales (maestros) para taller estructuras y soportes

1 (uno) oficial soldador para estructuras

Los interesados deberán presentarse en Obra Palmasola - nueva Refinería Y.P.F.B., munidos de certificados de trabajos anteriores.-

Maquinistas

LA PAPELERA S.A. precisa operarios hábiles y cumplidos para el manejo y atención de la siguiente nueva maquinaria de su división industria de artículos de plástico:

MAQUINA INYECTORA
MAQUINA EXTRUDORA
IMPRESORA FLEXOGRAFICA

A los interesados que cuenten con alguna experiencia previa en mecánica y se consideren capacitados para operar alguna de las tres máquinas antes mencionadas, les agradeceremos dirigirse a Casilla 614 ó a la calle Loyza 178, La Paz.

Guia Profesional

Médicos

CLINICA "DELGADO" GINECOLOGIA OBSTETRICIA
Pre-natal Partos, enfermedades de señoras, Hemorragias y sus complicaciones.
Murillo 1379 Esq. Colombia. Teléfono 25056, Casilla 293.
Reservar hora.

DR. ALFREDO RAMIREZ TORRICO
CIRUJANO-UROLOGO
Estudios especialización Universidad de Chile.
Cirugia y enfermedades de riñones, vejiga, próstata, genitales, infertilidad, venéreas, etc.
Avenida Camacho 1377, Teléfono 57219—64817.
Consultas: Horas 14-19 sábados 10-12

DR. GUILLERMO SUAREZ TEJADA
UROLOGO
Cirugía y enfermedades de riñones, vejiga, próstata, genitales, venéreas, etc., trastornos uro-genitales de la infancia.
Consultorio Mercado 996 Esq. Yanacocha 4º Piso. Horas 18 a 20 p.m.

DR. GUILLERMO JAUREGUI GUACHALLA
Medicina Interna - Nefrología - Hipertensión

DR. GONZALO JAUREGUI TAPIA
Cirugía General - Cirugía Estética

DR. RAMIO JAUREGUI TAPIA
Medicina Interna - Gastroenterología

DR. PEDRO G. JAUREGUI TAPIA
Cardiología
Consultorio; Ayacucho 208 1er. piso. Reservar hora teléfonos 22762 - 43648. Emergencia teléfonos 54153 - 23476

DR. LUIS F. BARRAGAN
Medicina Interna-Endocrinología - Medicina Nuclear Bocio y Enfermedades tiroideas. Diabetes - Obesidad Problemas de crecimiento.
Consultorio Edificio Alameda planta baja. Lunes a viernes 17 - 20 horas. Tel. 29483

DR. ALBERTO GUMIEL MEDICO
Universidad de Harvard
Urología, Venéreas, transtornos sexuales, Medicina Ocupacional, Consultorio Edificio "Libertad" Jenaro Sanjinés 423.- Potosí 1er. Piso Oficina 108. Teléfonos: 40263. domicilio 26921 Hrs. 17.30 - 20.

Dr. RAUL URQUIZO ROJAS
Cirujano Especialista
VI CATEDRA UNIVERSIDAD DE BUENOS AIRES
TRATAMIENTO RADICAL DE VARICES.
Ulceras varicosas, etc.
Cirugia de cuello. Abdomen: Hígado, vias biliares, Estómago, instestinos, apéndice, etc.
Hernias. Cirugia de mama.
Consultorio: Potosí 876, esquina Jenaro Sanjinés, 1º Piso Of. 2.
Teléfono : 57525, domicilio 54420.
Consulta : horas 18 a 20.

Dr. HUGO GARNICA POMMIER
Neurocirujano
Socio fundador de la Sociedad de Neurocirugia de Chile. Ex Jefe de Servicio de Neurocirugia Hospital Van Buren, Chile. Ex Profesor Universidad de Chile. Vice Presidente Honorario de la Liga contra la Epilepsia - Chile.
Neurocirugia y Neurologia, Adultos y Niños.
(Enfermedades del Sistema Nervioso).
Consultorio: Edificio Alameda, Dpto. 805. Piso 16 Ascensor. Solicitar hora. Teléfono 43810. Horas de atención de 15 a 20.
Atención de Urgencias.

DR. ALBERTO MARIACA MEDICO CIRUJANO
Medicina interna. Esp troenterología, Estómago testinos, apéndice, hig vesícula biliar, páncreas Transtornos de la nutrició Consultorio Plaza Venezuel piso (Edificio Sobirna) O.K. de horas 14 a 17 y de 20.30.

DR. FERNANDO BERBURGOA
Médico - Cirujano
CAMBIO DE CONSULTORIO, en la misma Pl VICENTE EGUINO Nº. piso, esquina Tumusla y Kapac, en su horario hab Teléfono 63505.

Dra. RUTH MALDONADO BALLON
GINECOLOGIA - OBSTETRICIA
Prenatal. Partos. Esterilidad. Flujos vaginales females. Hemorragias. Cespecializada.
Tumores mamarios. Prevención cáncer ute
Orientación sexual de la p
CONSULTORIO: Ma Santa Cruz 1322
TARDES: 13,30 - 19,30
Reservar hora: Teléf 50040

DR. FABIO PRADO BARRIENTOS
ENFERMEDADES DE P
Hospital de Buenos Aires
Pablo - Santiago de
Eczemas - Alergias. T
Acné. Consultorio Ec
Castilla 2do. piso, oficina (Loayza 250)) Teléfono 16.30 adelante.

Abogados

ARTURO VILLANUEVA RODRIGUEZ
ABOGADO
Atención personal en j civiles, penales, sociales ministrativos, jubilacio Yanacocha 301 (Asbún ant 2º piso oficina 2 Teléfono Casilla 2546. Consulta gra

PRESENCIA

Director: Huáscar Cajías K.
Co-Director Gerente: Armando Mariaca V.
Jefe de Redacción: Mario Maldonado V.

Declaraciones

En estos tiempos, con el desarrollo de los medios de comunicación social, todo lo que se dice o escribe y es de importancia se transmite en seguida para que lo conozcan los interesados.

Esa importancia es pocas veces reconocida a las declaraciones de las personas particulares, a menos que ellas tengan particular relieve en el terreno de las letras, las artes, las ciencias, etc. Pero las personas de tal relieve son siempre escasas en relación con el conjunto de las que habitan una ciudad o una nación.

En cambio, lo que tiene origen oficial, lo que de alguna manera representa o creemos que representa la opinión del Estado, suele cobrar, por su mero origen, importancia y concitar la atención general. Eso ocurre inclusive cuando las declaraciones no se refieren a algo novedoso o espectacular. La explicación de que esto suceda es simple: el funcionario no tiene sólo la propia estatura sino que se eleva sobre el pedestal que son las instituciones estatales; su voz no sólo alcanza hasta los lugares cercanos sino que es ampliada por los megáfonos de la comunicación masiva que la hacen llegar hasta donde sea posible. Lo que se dice adquiere entonces relieve no por la personalidad del funcionario sino porque sus palabras, se quiera o no, comprometen al gobierno de alguna manera, representan una posición oficial y repercuten sobre siquiera parte de la población. Sabe repetir aquí que los funcionarios públicos apenas tienen vida privada; esa afirmación es tanto más verdadera cuando más elevado es el cargo de quien declara.

De ahí deriva el cuidado, la prudencia exigibles a todo funcionario público, ya que él no se compromete personalmente sino que compromete al Estado, en el que desempeña una función. Una declaración no expresada o no redactada con la exactitud suficiente, inoportuna, no calculada en cuanto a sus repercusiones, librada a la inspiración del momento, sin análisis de antecedentes y hasta pronunciada sin el tono adecuado, puede despertar infundadas ilusiones, provocar temores sin causa, suscitar sospechas y motivar indignación o aplausos fuera de lugar.

Lo que viene después casi siempre tiene carácter de remedio tardío que quizá cure la herida, pero que no podrá eliminar las cicatrices duraderas. Las rectificaciones con el manido argumento de que "he sido mal interpretado" no suelen lograr su objetivo, son recibidas con escepticismo y hasta suelen llamar la atención sobre aquello que se desearía que pasara inadvertido. Ni para qué hablar de los desmentidos categóricos que hacen a veces los de superior jerarquía, pues, por ese camino se avergüenza al empleado excesivamente locuaz, pero se manifiestan las contradicciones en el plano político y administrativo y siempre queda la duda de si se desmintió porque la declaración primitiva era falsa o simplemente porque era inconveniente e inoportuna. Tampoco es remedio el silencio con que a veces se responde a quienes piden aclaraciones o datos complementarios: tal actitud revela que lo que se pretende es que el asunto se olvide lo más pronto posible.

Lo malo es que, muchas veces las declaraciones no tocan a asuntos secundarios sino a otros que afectan altos intereses nacionales e internacionales, cuyo curso es alterado o siquiera puesto en peligro, o crean connociones que es preferible evitar en bien del país. Para no hablar de los casos en que se dan argumentos que en cualquier momento pueden ser resucitados para ser utilizados en contra de nuestros intereses, argumentos que, por haberlos enunciado quien los enuncio, tienen mucho de confesión -que no requiere de otra prueba para ser considerada verdadera-.

Entre tales asuntos importantes se hallan ahora, por ejemplo, todos los que tocan al problema marítimo, a la ya descartada compensación territorial, al armamentismo y otros semejantes. Poca trascendencia adquieren lo dicho y escrito por personas particulares pues, tienen carácter de meras opiniones que quizá repercutan en la sociedad, pero que en nada comprometen al Estado ni al país. Lo contrario ocurre con las palabras de altos funcionarios. Estos deben ser prudentes, cuidadosos y guiarse siempre por el consejo de los especialistas, sobre todo cuando se trata de problemas delicados y complejos, en los que no basta acogerse al sentido común -aunque, desgraciadamente, a veces hasta ésta falta-.

Ojalá este año de 1977 pueda ser caracterizado en el futuro, como el año en que cada uno aprendió a ser prudente en sus declaraciones.

Ahorro e inversión en 1977

Por JOSE CRESPO GUTIERREZ

Con todo detalle y profusión de indicadores estadísticos, fue presentada la evaluación económico-financiera de 1976, por los Ministros de Planeamiento y Coordinación y de Finanzas, confirmando el sostenido crecimiento del Producto Interno Bruto (PIB) que alcanzó al 6.7% con inversiones del orden de $b. 16.381 millones, financiadas en un 80% por el ahorro interno "compuesto fundamentalmente por el ahorro de empresas públicas y privadas y de familias" y al que se ha referido -por su trascendental importancia- el Excmo. Señor Presidente de la República en su mensaje navideño, al especificar el crecimiento de este ahorro nacional en proporción del 66%, soporte financiero "que es la base que nos permitirá concretar la justicia social que buscamos" y resolver el polo de desarrollo de aprovechamiento tripartito propuesto al Perú y Chile en las nuevas negociaciones a iniciarse para obtener nuestra salida al mar con soberanía.

Relevantes son las cifras alcanzadas por el ahorro nacional y extranjero en inversiones, que superaron en 11 puntos el índice del 69% calculado para el Plan Quinquenal, ahorro proveniente del sector estatal y del privado; este último formado principalmente por las aludidas reservas empresariales de amortizaciones de activos fijos y de beneficios sociales de obreros y empleados, de acuerdo a la cuantificación establecida desde el año 1971 por el Banco Interamericano de Desarrollo (BID) en sus capítulos sobre el Mercado de Capitales en Bolivia.

La Balanza de Pagos, con un superávit de 45 millones de dólares, y la comercial, con 9 millones de dólares, demuestran que si bien las importaciones ilegales perjudicaron gravemente nuestra economía, obtuvimos créditos externos de proveedores para compensar en cierto modo esta acción negativa, que solamente podrá corregirse con la debida aplicación bancaria del ahorro en favor del desarrollo nacional, hasta culminar en un organizado -y mejor si es institucionalizado- Mercado de Capitales.

En nuestro caso, que nos abastecemos y exportamos petróleo, y gas, sin actuales problemas de balanza de pagos, los depósitos bancarios de corto plazo al aplicarse para operaciones de mediano y largo plazo y para convertirse en inversiones, cumpliendo con las recomendaciones del Fondo Monetario Internacional (FMI), producirán un adecuado equilibrio de esta balanza, que no tiene por qué ser superavitaria y menos deficitaria. Ahora bien, si, como consecuencia de la aplicación de estos depósitos bancarios en favor del desarrollo nacional, se produce un déficit de balanza de pagos, el FMI nos proporciona una serie de recursos para nivelarla, instituídos para el llamado "servicio del petróleo", a objeto de defenderse de la crisis energética mundial.

En la Deuda Externa contratada por 2.000 millones de dólares y desembolsada aproximadamente por 1.418 millones de dólares, están incluídos los créditos externos abiertos por los proveedores, que constituyen la forma típica de los financiamientos actuales, sustitutivos de los financiamientos de antaño, que ponían a disposición del país prestatario, la moneda extranjera constitutiva de un ingreso monetario de capitales al país beneficiado.

La declaración del Ministro de Finanzas, afirmando que "el aumento en el ahorro interno ha implicado una disminución de los requerimientos de financiamiento externo neto", merece ser destacada y valorada en toda su gran significación, por cuanto ella entraña la política financiera que debemos seguir para alcanzar nuestro Mercado de Capitales, con adecuada organización que sólo puede lograrse mediante el concurso irrestricto de los bancos del país.

Sobre todo ahora y en los actuales momentos en que requerimos con urgencia el aporte organizado de nuestro ahorro para fortalecer la política del Supremo Gobierno, en su propósito de asignar los recursos financieros, internos y externos encuadrados en un ordenado Presupuesto General de la Nación y Plan Operativo de 1977. Las últimas declaraciones ministeriales sobre la materia, cobran singular importancia en cuanto al endeudamiento interno que es básico para lograr el externo y que armonizados resolverán las operaciones correspondientes al Mercado de Capitales en la gestión de 1977.

Metas en la educación

POR EDUARDO GONZALEZ SAA

Si la necesidad prioritaria del presente consiste en el establecimiento de una genuina educación para el desarrollo integral, resulta imprescindible vincular aquella a la vida, asociándola a objetivos específicos y concretos de la comunidad.

Establecer una relación entre la educación, la mano de obra y la producción, dando el máximo de participación a la gente, de manera que los servicios educativos se vayan transformando paulatinamente de mero privilegio elitista en utilidad y derecho popular, no sólo por razones o principios éticos, sino también en atención a imperiosas necesidades socio—económicas.

En concreto, una auténtica educación democrática para el desarrollo integral sólo puede ser concebida como modo participado y a partir de la realidad nacional, del diario vivir de los individuos y sus comunidades. Debe considerar —luego de una investigación integral— las necesidades básicas de la población (alimentación, vivienda, salud, ingresos, etc.) junto a la urgencia de satisfacer las aspiraciones de realización personal, técnica y profesional de la gente, en función del país. Lo que significa, también, relacionar la educación con las funciones productivas a fin de lograr disminuir diferencias y generar igualdad de oportunidades. Es decir, se tiene que hallar un adecuado equilibrio entre la formación de recursos humanos y el racional aprovechamiento de los mismos.

Lamentablemente, como día a día se puede comprobar, los sistemas formales de educación no tienen la tradición ni los medios para afrontar las necesidades socio—económicas fundamentales de la sociedad; su actividad simplemente los ignora, postponiendo problemas que sólo consiguen hacer cada vez más aguda la crisis.

Por el contrario, los **sistemas no formales de aprendizaje** de que nos ocupamos, están concebidos en función de la colectividad y de sus necesidades socio—económicas, poseyendo consecuentemente gran capacidad para responder a dimensiones educativas directamente relacionadas con las necesidades del pobre y el desarrollo armónico del país.

Existe ya un gran número de experiencias que recomiendan la alternativa de los sistemas no formales de aprendizaje, como componente básico de cualquier estrategia educativa coherente con un desarrollo integral.

Si se considera, por ejemplo, sólo el problema económico de la educación, sus costos y beneficios, un simple análisis directo de resultados alcanzados tanto por los sistemas formal como no formal, ofrece indicadores muy elocuentes. Las escuelas formales han llegado a ser tan costosas e improductivas que están llevando a la bancarrota a muchas economías de países en proceso de desarrollo o son, por lo menos, causa de fuertes crisis económicas en otros, incluyendo también a los altamente industrializados.

"Lamentablemente —dice Philip Coombs— no contamos hasta ahora con un eficaz empuje de innovación que prometa salvar a los sistemas educacionales vigentes de los desastres financieros que tendrán que afrontar en los próximos 10 años. Esta situación se hace cada vez más clara cuando miramos los siguientes indicadores: el aumento en los costos de la Educación Formal y su relación, por una parte, con los beneficios económicos que reporta y, por otra, con el presupuesto público. Virtualmente en todos los países los gastos en educación han aumentado intensivamente en los últimos 10 a 15 años, no solamente en cantidades absolutas, sino también en cuanto se refiere al porcentaje del P.N.B. de los ingresos nacionales y de los aportes públicos. El aspecto optimista de este cuadro dice que todas las naciones y pueblos han llegado a valorar grandemente la educación y otorgándole la más alta prioridad. Sin embargo, el **ladoscuro nos dice que los gastos educacionales no pueden seguir creciendo a este paso indefinidamente.** Los presupuestos nacionales tienen que afrontar también otras necesidades de igual o mayor importancia. La educación escolarizada no puede seguir acaparando el mayor porcentaje de los recursos existentes, sin producir tensiones serias y distorsiones en la economía de toda sociedad. Esto no es cuestión de filosofía o de puntos de vista; es un asunto de aritmética elemental "(Al hablar aquí de educación escolarizada se hace referencia también a los colegios secundarios y a los niveles universitarios)

Los sistemas de "Educación No Formal" aparecen, dentro de este contexto, con una luz de esperanza, en sentido de que pueden proveer alternativas educacionales menos costosas y más remunerativas. Existen de hecho, como se verá, **muchas oportunidades que pueden ayudar a evitar costos inútiles, del tipo que insume la educación formal, y rendir prontos y mejores beneficios.**

Si en 1976 correspondió a Yacimientos Petrolíferos Fiscales Bolivianos (YPFB), el 17,2% de la inversión total y el dinámico sector de la construcción tuvo un 8.5% de participación en el PIB, habrá de lograrse en 1977 un substancial incremento en el porcentaje de inversiones de la productividad, concretamente para YPFB y para viviendas, con el concurso de esta entidad, que es la más fuerte del país y en la cual deberá descansar una adecuada transferencia del endeudamiento externo a endeudamiento interno del Estado, con el positivo resultado de un margen apreciable para endeudamientos posteriores en favor de los mismos YPFB y para toda la estructura económica y general del país, creándose simultáneamente un fuerte fondo de importancia en base al crédito territorial, que siendo indispensable para nuestro desarrollo, es tenido tan a menos hoy en día.

Sobresaliente será a no dudarlo- la participación de YPFB en nuestro Mercado de Capitales para poder aumentar el financiamiento en las empresas de las cuales forma parte, con predominio accionario mayoritario y concurso crediticio nacional absoluto o sumado al del exterior, en conformidad al Pacto Andino que al conceptuar "neutros" los capitales de los grandes organismos internacionales de financiamiento, considera como capital nacional en la inversión directa, al capital de los países miembros de este proceso integracionista.

Siguiendo el espíritu y la letra del Acuerdo de Cartagena (Artículo 44 de la Decisión 24), de la Declaración de Boyacá, y de los posteriores acuerdos integracionistas, los sistemas bancarios de los países miembros conservan y defienden su estructura, esencialmente nacionalista, mediante el buen uso y destino de sus depósitos bancarios, descartándose, en consecuencia, toda posible tendencia hacia una organización de carácter multinacional en estos aspectos de tratamiento al capital foráneo en materia de bancos y seguros.

Todos estos antecedentes hacen suponer -y así lo esperamos- que la gestión presupuestaria de 1977 se realizte con base a un ordenamiento financiero con la activa participación de nuestros bancos locales, para convertir la deuda externa en deuda interna, en las proporciones posibles y adecuadas, que produzcan un desarrollo orgánico de acuerdo a los lineamientos establecidos en el Plan Quinquenal y atendiendo a las normas integracionistas hemisféricas, que requieren de una política nacionalista en cuanto a la aplicación de nuestros recursos monetarios internos, en el actual proceso financiero del desarrollo y de la integración regional con soberanía.

No pueden ser más tranquilizadoras a la par que alentadoras, las explicaciones de los Ministros Lechín y Calvo, ofreciendo subsanar los aspectos negativos y omisiones de la gestión 1976, para ingresar, de lleno, en 1977, con un Mercado de Capitales, firmemente constituído y respaldado, unánimemente, por todos nuestros bancos en Bolivia, empresarios privados, sector privado en general, ahorristas organizados en cooperativas y mutuales y fuera de ellas, conjunto solidario y coordinado del contingente financiero nacional, que unido podrá hacer valer sus derechos en la promoción del desarrollo socioeconómico integral del país.

Carter y la economía

Por VICTOR ALBA

WASHINGTON, D.C. (ALA).- Es en la economía donde Carter fracasará o triunfará. Toda su campaña electoral se basó en el estado de la economía. Y la mayoría de sus votos le vinieron de gentes descontentas de ella.

Hasta ahora, Carter se ha conducido, en este terreno, con cautela y habilidad. Primero habló con una serie de banqueros y hombres de negocios, para tranquilizarlos. Carter no es un revolucionario que quiere cambiar el sistema social, sino que desea, mediante reformas, que funcione mejor. Los banqueros y hombres de negocios se tranquilizaron, y, al mismo tiempo, se resignaron a ciertas reformas y a ser menos influyentes con Carter que con Nixon y Ford.

Se resignaron también al equipo económico de Carter. Este lo ha nombrado en los últimos días. Merece la pena examinarlo.

Carter había hablado mucho de reforma de la burocracia. Esto estará a cargo de un banquero provincial. Bert Lancer, amigo personal suyo de Atlanta, que regirá la Oficina de Presupuesto y Administración. Lancer ayudó a Carter, ya, a reformar la burocracia del Estado de Georgia. Se trata de conseguir ahorros sin despedir a nadie y de simplificar los trámites, de disminuir los organismos y de conseguir mayor eficiencia. Será difícil (porque la burocracia es impermeable), pero no será imposible.

Quien fijará la política económica será la pareja formada por el presidente del Consejo de Asesores Económicos y el Secretario del Tesoro.

De Presidente del Consejo Asesor va Charles L. Schultze, que con Johnson estaba encargado del presupuesto. Fue él quien preparó los presupuestos de la Gran Sociedad, es decir, quien alegó los medios para la serie de moderadas reformas de Johnson: igualdad de oportunidades para negros y chicanos, ayuda a los jóvenes sin recursos para la educación, ayuda médica a los viejos. Es un liberal que cree que el gobierno debe orientar la economía, pero sin perjudicar las fuerzas del mercado, aunque sometiendo a éstas a severa reglamentación en cuestiones como la contaminación.

Prefiere que la intervención del gobierno sea indirecta, por ejemplo mediante el cobro a las empresas del costo de combatir la contaminación, los contratos gubernamentales con incentivos para planes de adiestramiento de jóvenes y de igualdad de oportunidades, el reembolso según los grados de eficiencia en los planes de seguros de enfermedad, impuestos especiales sobre congestión en los aeropuertos para acelerar el tráfico aéreo y reducir su costo, etc.

Es suave en sus modales, pero quienes le conocen saben que es severo y duro en las discusiones. Los hombres de negocios tendrán un hueso duro de roer.

Pero quien sin duda se les atragantará será Michael Blumenthal, el futuro Secretario del Tesoro y hasta ahora el nombramiento más sensacional de Carter. Blumenthal - 50 años - nació en Alemania, su familia huyó del país y se refugió en Asia. A los 20 años de edad, Blumenthal llegó a los Estados Unidos y completó su estudios. Durante años actuó como árbitro en los conflictos laborales y los sindicatos lo aprecian mucho. Luego, Kennedy lo llamó para dirigir las negociaciones comerciales conocidas como la "ronda Kennedy" que duraron hasta Johnson.

Con Nixon, Blumenthal se retiró a los negocios y pronto llegó a presidente de una de las empresas más importantes del país, desde donde alarmó a sus colegas al proponer el establecimiento de un código ético para los ejecutivos, como lo tienen los médicos y los abogados. Rechazaron la propuesta. Es posible que no puedan rechazarla si viene del Secretario del Tesoro.

Después de Kissinger, llegado a los Estados Unidos a los 13 años, Blumenthal llegado a los 20. El nacionalismo del "establishment" es bajísimo. por suerte para el país.

La división del trabajo en el equipo es clara: Lance reformará la administración, Blumenthal tomará la cabeza de las negociaciones internacionales para buscar soluciones comunes a la crisis entre todos los países occidentales, y Schultze propondrá las medidas contra la inflación y el desempleo.

La Bolsa ha comenzado a subir. Después de varios años de ir a la deriva, la gente tiene la sensación, con esos nombramientos, de que los Estados Unidos volverán a tomar iniciativas en el terreno económico. Y ya se sabe que las iniciativas norteamericanas afectan al mundo entero. (ALA).

Motu Proprio "Apostolatus Peragendi" de Paulo VI

Con el Motu Proprio "Apostolatus Peragendi", el Sumo Pontífice confiere al Consilium de Laicis, al finalizar su período experimental, una fisonomía estable y bien definida. Esta es también, como fácilmente se intuirá por la lectura del documento, una figura nueva en diversos puntos y bastante distinta de la anterior, que estaba vigente desde la creación del Consilium, en enero de 1967.

Para una mejor comprensión de la fisonomía y de las funciones del Consejo ahora reestructurado, ofrecemos seguidamente algunas indicaciones con el fin de señalar los principales aspectos que las disposiciones del Motu Proprio le confieren.

1.- Ante todo, hay que señalar dos pequeños cambios que atañen al nombre.

Se da al Consilium la designación de "Pontificium". En el caso presente, este título quiere significar que el Consejo asume un puesto diverso en la Curia Romana, adquiriendo, por encima de la simple función consultiva que hasta ahora le era propia, una función mucho más amplia, vinculada a la "potestas ordinis et iurisdictionis", como se indica en el n. II del Motu Proprio y, por lo tanto, de participación en el "regimen Ecclesiae", en lo que respecta a la vida y la actividad de los seglares.

2.- Cambios más notables atañen a su estructura en vistas de una mejor adaptación del mismo a las tareas que se le confían.

Un primer cambio es la institución de una Junta de Presidencia denominada por el Motu Proprio "coetus praesidialis", encargada de llevar adelante las cuestiones de mayor importancia tratadas en el Consejo. Estará presidida por el Presidente del Consejo y formarán parte de ella tres Cardenales y el Secretario del mismo Consejo.

Un segundo cambio, debido al hecho de que el Cardenal Presidente reside en Roma, es la supresión del cargo de Vice-Presidente (que es excepción a las normas de la "Regimini Ecclesiae" para los casos de Presidentes residentes fuera de Roma). Consiguientemente, como en los otros Dicasterios, el Secretario pasa a ser la segunda autoridad.

Los Miembros (entre ellos habrá tambien algunos Obispos y otros eclesiásticos) se reunirán en Sesión Plenaria en Roma, una vez al año; no tomarán ya parte en ella los Consultores los cuales, como en los otros Dicasterios, prestarán habitualmente su colaboración mediante pareceres escritos.

3.-La renovación más significativa del Consejo tiene lugar, no obstante, a nivel de las competencias.

El "Pontificium Consilium" no es competente solamente en lo que respecta al apostolado individual y colectivo/ desarrollado por los seglares, sino también en la orientación de su vida cristiana como seglares y en la aplicación de las leyes eclesiásticas que les atañen.

El Motu Proprio señala después algunos aspectos concretos de esta competencia: estimular a los seglares a una participación más dinámica en la vida y en la misión de la Iglesia; asistir, orientar y eventualmente promover iniciativas de apostolado; tratar las cuestiones que atañen a las Organizaciones Internacionales Católicas (OIC) , a las organizaciones y movimientos de seglares, a las asociaciones de piedad, de apostolado o de acción temporal, a las terceras órdenes (terciarios), etc.; estimular una presencia más dinámica de los seglares en la actividad litúrgica, catequética, sacramental y educativa de la Iglesia; vigilar sobre la recta observancia de las leyes eclesiásticas que atañen a los seglares; cuidar el recto ordenamiento de los Consejos Pastorales.

Esta competencia del Pontificium Consilium pro Laicis, en el vastísimo campo en que deberá ejercitarse, encontrará muchas veces las competencias de otros Dicasterios de la Curia Romana, y, por tanto, deberá armonizar constantemente su acción con la de estos últimos, en un intercambio que deberá ser cada día más estrecho e intenso.

4.- Merece particular atención la cuestión del Comite para la Familia. El Santo Padre, dado que las cuestiones familiares son en el fondo cuestiones que atañen a los seglares, ha decidido que el Comité para la Familia, creado por Su Santidad en enero de 1973, quede vinculado al nuevo "Pontificium Consilium pro Laicis". De esta manera, conservando su forma propia, su consistencia específica y su identidad, el Comite para la Familia se apoya en el Consejo para los Seglares, teniendo junto con él un mismo Presidente. El Motu Proprio relativo al Comite para la Familia explicita las formas concretas de los lazos que vinculan a ambos organismos).

Pátzcuaro: La belleza olvidada

Por Mario V. Guzmán Galarza

Pátzcuaro es, seguramente, una de las ciudades más bellas de México. Quien ha recorrido alguna vez sus calles y conocido a su pueblo, no la olvida nunca. La primera ocasión en que me llegué a ella me esperaba en la estación el profesor boliviano Fernando Nogales, que trabajaba en el Centro Regional de Educación Fundamental para la América Latina (CREFAL) y había sido mi colaborador en el Ministerio de Educación, en los años en el corazón de la esperanza de Bolivia. Con este querido amigo, prematuramente fallecido en Cuzco cuando cumplía una misión de la UNESCO, admiré la singular arquitectura de la ciudad que tata Vasco soñó convertir en la capital de la provincia michoacana y en su grandiosa plaza principal, tan llena de luz y de serena paz, evocamos con nostalgia la patria distante, pero presente, siempre, en el recuerdo.

Después, de aquella primera visita, pasaron hace ocho años, volví para asistir a un congreso indigenista que se realizó en el CREFAL, pero el tiempo tan corto de que disponía no me permitió disfrutar como deseaba de las bellezas naturales de Pátzcuaro. Este año regresé en la primera semana de noviembre con el firme propósito de inundar mis ojos con el paisaje y de entregarme a la ciudad, pero cual no sería mi sorpresa al comprobar que la belleza del lugar no sólo estaba olvidada sino abandonada.

En las calles principales y en la plaza principal habían desaparecido el empedrado y los adoquines para dar paso- al asfalto que destrozan los camiones, con los consiguientes hoyos y baches por todo lado. En la calle Ahumada descubrí que se iniciaba la construcción de un edificio y nadie pudo asegurarme que se respetaría la arquitectura de la ciudad. Las aceras de la plaza Gertrudes Bocanegra estaban repletas de puestos de venta de comida y en la principal que lleva el nombre de Vasco de Quiroga, entre un hermoso tulipanero de la bella artesanía michoacana, un tren mecánico impedía el paseo de los vecinos y de los visitantes. Resulta extraño el que no se haya pensado en construir en las afueras de la ciudad una terminal de autobuses, a fin de evitar el ruido insoportable, la contaminación del ambiente y la destrucción de las calles. Asimismo, sorprende el que no se haya previsto la necesidad de construir un mercado especial para la venta de los antojitos de la cocina regional y una hospedería para los visitantes de escasos recursos económicos, porque resulta inevitable que durante las fiestas y los períodos de vacación, cuando más personas llegan a Pátzcuaro, se eleven los precios de la comida y de los hoteles, dado que la vigilancia de las autoridades de turismo es prácticamente nula.

En los prados que rodean a La Colegiata o Basílica de Nuestra Señora de la Salud, al igual que en otros lugares de increíble belleza natural, es notorio el descuido. Pero me agrado, por otra parte, la limpieza que se observa en el mantenimiento de la casa donde se instaló el primer Colegio de San Nicolás de Hidalgo y que ahora alberga al Museo de Artes Populares así como en la Casa de los Once Patios. También tuve la suerte de conocer a los vecinos de la colonia Niños Héroes, quienes me invitaron a la festividad del Santo Señor de Carácuaro, un barrio popular donde pude admirar hermosas danzas folklóricas, que otros visitantes seguramente no conocieron por falta de información.

También volví a El Estribo, un hermoso paseo que conocí por primera vez con Fernando Nogales, cuando llegamos hasta el quiosco para solazarnos con el paisaje del lago de Pátzcuaro, con sus islas y entre ellas la de Janitzio, en cuyo cerro, más alto se elevaba a la distancia una gigantesca estatua de Morelos. En esta ocasión, al fin hombre de montaña, no resistí a la tentación de subir los 417 peldaños de una impresionante graderia que lleva hasta la cima, a fin de otear desde la altura el valor incomparable de la tierra michoacana. Y una arriba, pude advertir con tristeza que algún día se derrumbará El Estribo, porque las excavaciones de una mina de arena han hecho cóncava la ladera posterior del cerro y con las lluvias y el deslave, cada vez se acercan más a que se ha condenado a muerte un bello lugar que no merece ese destino. Si los intereses particulares prevalecen sobre el interés común, Pátzcuaro sufrirá una lamentable pérdida.

Y del lago podríamos decir lo mismo. Sus aguas están amenazadas de muerte por la invasión de ocho plantas acuáticas, entre ellas, el lirio, el carrizo, el tule, etc., que, por el desagüe de las aguas negras de Pátzcuaro y otros pueblos vecinos y el azolve provocado por la deforestación de los cerros de El Vado, Tariácuri, Las Flores, San Lorenzo, Colorado y Blanco, en los que la tala de bosques continúa. Salvador Fuentes Salinas señaló en **La Voz de Michoacán** el pasado día 31 de octubre, que la disminución de la profundidad llegó de una cota de 12 metros que había en el punto máximo, entre Pátzcuaro y Janitzio, a escasos 8 metros. Obviamente, con la contaminación y los arrastres lodosos, la fauna lacustre se extinguirá en breve plazo.

Cartas a PRESENCIA

Aplauso a la posición del Presidente de la República

Señor Director:

Ingresamos a un nuevo año acompañados de una frustración más respecto a nuestro ahorado retorno al mar, una aventura más que se suma a las muchas sufridas por nuestro pueblo por su vacilante política internacional que nos lleva de incertidumbre sobre la culminación positiva de nuestros afanes de reivindicación marítima. Una vez más tenemos que lamentar que las manifiestas mapochinas y peruanas se impongan, humillando la sinceridad boliviana y poniendo en el peligroso tapete de la burla toda la emoción de un pueblo y sus más caros y puros ideales de justicia y paz.

Nuestro Presidente de la República, con acendrado amor por la Patria y su culto a la justicia y al derecho, buscó las mejores fórmulas de conciliación en las negociaciones realizadas durante casi dos años en que Chile especuló con discusiones bizantinas. El Presidente de la República, llevado por la sagrada voz de su pueblo negó toda compensación territorial y con recto pensamiento y su devoción por Bolivia descartó toda mutilación a nuestro país, abriendo el verdadero y justo canal para el tratamiento que merece Bolivia como Nación digna y soberana. En esta forma, se puso punto final a las calculadoras dubitaciones chilenas y al soslayamiento del problema que imprime el Perú a su política.

Honra la actitud altiva de nuestro Presidente que representa el nunca desmentido orgullo de boliviano y a la firmeza de nuestras Fuerzas Armadas que, expresadas por los miembros del Comando Conjunto en diferentes ocasiones.

No se necesita ser un erudito en la materia para darse cuenta de la política de nuestros vecinos y solamente se precisa patriótica lealtad para solidarizarse plenamente con el pensamiento del pueblo apoyando la firme posición del Gobierno Boliviano y nuestras gloriosas Fuerzas Armadas de la Nación.

Fdo. Adolfo de Bonadona Peña CI. 190112

El hombre y el automóvil en la sociedad de consumo

POR RENE CANELAS L.

LOS ANGELES USA. Este día de invierno es muy gris; ni frío ni calor, la ciudad apenas enmascarada de difusa niebla, se mueve nerviosamente; millones de gentes circulan por todos los barrios en torrentes de automotores.

Acá el hombre, como en casi todas las ciudades de los Estados Unidos, no es un peatón; sus pies le sirven solamente para estar de pie o ejercitar breves caminatas en lo que permiten las oficinas, y en los fines de semana para estirarlos en los campos deportivos, en los paseos que no faltan o en las mismas tribunas a bordo de espectáculos. El medio de locomoción más usual es el auto o son las ruedas. El ciudadano no va a pie ni siquiera al cine del barrio; ya está perdiendo la costumbre de caminar. En estas sociedades ricachonas en las que hasta el desvalido tiene un automóvil que lo lleva y trae; que le permite hacer compras y provisiones semanales; que trastea a la familia, el automotor es un órgano del cuerpo humano. El hombre es un chofer. Lo dijo Keyserling, pero en otro sentido. Es su condición, su cualidad, su apellido. El saber conducir un coche es tan necesario como el saber leer y escribir. Saber leer, escribir y "chofearse" —es más explícito que "conducir" y "chofear" parece más ufónico— es condición de hombre civilizado.

Aquí en Los Angeles, como en otras ciudades norteamericanas, calles y carreteras se disponen en una red compleja e inteligente de desplazamientos. Los autos vienen y van por el maravilloso sistema de viaductos, disparados por el acelerador que acciona el chofer y la ciudad se extiende, se dilata. A la aglomeración que masifica se responde con la dispersión que retira al hombre hacia los caseríos soledosos. "La gente gasta más tiempo y dinero al utilizar su automóvil para ir a su oficina, que usando el tren que le está cerca, pero prefiere su coche" —comenta un latinoamericano que olvida que el coche es la extremidad más activa del hombre civilizado que vive en las sociedades de consumo fundadas en la opulencia. Las sociedades opulentas son ricas y consumidoras; llegan más allá, son dispadas no sólo en cuanto dilatan su campus en amplia y ordenada organización de barrios y caseríos, sino también en cuanto gastan y malgastan. No necesitan privarse para ahorrar, les basta percibir las utilidades que se mantienen a pesar de todo gasto.

El automóvil cobra en la vida de estos pueblos una preponderancia visible; como mercancía y como medio de locomoción y transporte fue el factor más importante que puso fin a las crisis cíclicas del capitalismo; y aunque hemos avanzado hacia la sociedad postindustrial con la electrónica, la cibernética y el átomo, el automóvil no ha perdido su calidad propulsora; sigue siendo alma y nervio de la sociedad opulenta y dispada que se instala en los solares norteamericanos y en algunos lugares europeos. Y el pensamiento trae a cuento el petróleo y el valor que tiene para esta civilización de automóviles, de motores, de plásticos, de detergentes. Sin petróleo todo pareceria derrumbarse y con petróleo caro, todo pareceria escapar de la apentencia humana, especialmente de nuestra apetencia sobria de países subdesarrollados. Realmente ese es otro cuento. Aviones y automotores van dejando estelas de humo en el ambiente con lenguaje reticente.

Prefectura de Chuquisaca espera mayor participación del pueblo

Al afirmar que los chuquisaqueños empiezan a tomar conciencia de sus aspiraciones, ofreciendo antes que pedir, el Prefecto, Raúl Gutiérrez, sostiene que la falta de participación de un pueblo en los planes que se han trazado para su mejoramiento, termina por convertirlos en inútiles e inapropiados.

Las siguientes fueron las respuestas de la autoridad política:

- Considero que han sido varias las instituciones que han trabajado a pleno pulmón por Chuquisaca en el año de 1976. Puedo citar entre éstas al Comité de Desarrollo y Obras Públicas de Chuquisca, que ha hecho entrega de importantes obras a su pueblo; el Aeropuerto "Mariscal Sucre"; la Terminal de Buses, entrega en provincias de servicios de agua y luz, etc.

Es igualmente digna de destacar la actividad que ha cumplido Su Eminencia Reverendísima José Clemente Cardenal Maurer, que ha hecho entrega de un importante lote de viviendas para los sectores más sacrificados de la población.

Sin embargo de lo anterior, sin pretender disminuir el valor de las obras realizadas por estas entidades y otras, pienso que los miembros del Consejo Ejecutivo del Gobierno Departamental han sido quienes, soportando incomodidades, inclemencias del tiempo y una serie de vicisitudes conocidas tan solo por quienes se han adentrado a las regiones más alejadas de nuestro terruño, han aportado como nunca a Chuquisaca, sintiendo en carne propia la situación de nuestros hermanos del campo y tratando de materializar sus legítimas aspiraciones, compulsando desde luego las posibilidades y recursos existentes.

El Gobierno de las FF.AA ha entregado en el transcurso del presente año importantes obras que generan ingresos para Chuquisaca, por lo que considero que la situación económica en muchos sectores ha mejorado, y por fuerza tendrá que seguir mejorando.

Los chuquisaqueños están tomando conciencia de sus aspiraciones, fundamentalmente ofreciendo antes que pedir, de ahí que el Supremo Gobierno haga lo posible por satisfacerlas. A través de las giras a provincias, se ha podido establecer en muchas oportunidades la indiferencia de sus habitantes hacia los problemas regionales y nacionales, pensando que esta actitud es resultado de postergaciones y frustraciones, que, dentro de un marco lógico de racionalidad, se piensan superar con el trabajo mancomunado las autoridades chuquisaqueñas.

Trabajar aunadamente por la tierra, apartando divisiones, rencillas políticas, personales, etc., comprometiendo sano y honesto esfuerzo, puesto que solamente con estos postulados se podrá generar mayor riqueza y se contribuirá considerablemente al Desarrollo Nacional, esperando el aporte de la ciudadanía para plasmar los anhelos del Gobierno Nacional, no escatimando esfuerzos por colocar a Chuquisca en un lugar de preferencia, precisamente por el esfuerzo de sus hijos, ya que si bien la postergación de las aspiraciones de una región trae consigo el estancamiento del Desarrollo, no es menos cierto que la falta de participación de un pueblo en los planes que se han trazado para su mejoramiento, termina por convertirlos en inútiles e inapropiados.

Por estas circunstancias es que demando a todos trabajar por su tierra, ya que el trabajo es riqueza y en buena parte estas en manos de los chuquisaqueños el conseguir su bienestar.

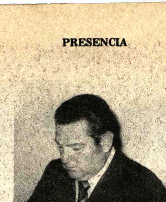

Raúl Gutiérrez Elías, Prefecto de Chuquisaca.

Unánime: la mayor obra para el Beni fue el camino que lo une con La Paz

El recuento de los principales acontecimientos vividos en el departamento del Beni, en impresiones personales de sus autoridades, en 1976, tiene estos detalles:

PREFECTO DEL DEPARTAMENTO, CARLOS RIVAS PARDO.

La obra de mayor importancia que se ha ejecutado, sin lugar a dudas, es la vinculación caminera con La Paz, porque creo no tiene parangón en la historia del Beni y difícilmente ha de repetirse acontecimiento singular, de tanta preponderancia e incidencia en el desarrollo del departamento.

-Los de mayor importancia, para 1977, los caminos a Cochabamba y Santa Cruz.

- En lo que se refiere a las obras de la Prefectura del departamento, podemos señalar nuestro apoyo al sector del magisterio, para la reparación de 5 locales escolares en la capital, así como de otros establecimientos educativos en Riberalta, Guayaramerín, Rurrenabaque, Huacaraje y Baures. Hemos contribuído a la ejecución del camino Puerto Siles- San Joaquín, que, en forma conjunta con el Comité de Obras Públicas, el Servicio Nacional de Caminos y la Fuerza Naval, se está realizando. Nuestro permanente estímulo y cooperación a los núcleos campesinos en sus problemas y necesidades. Así, con la ayuda del pueblo, el Ministerio de Defensa Nacional y otras instituciones, pudimos superar la tragedia del pueblo de San Antonio de Loras, que fue asolado por un voraz incendio. Contamos con más de 9.000 kilos de material didáctico y de investigación para dotar a los laboratorios escolares en el año venidero. Pero lo verdaderamente importante es la paz social y política que goza el Beni, base de la convivencia fraterna, del trabajo y de las realizaciones prácticas para el progreso regional. Solamente viviendo en este clima de entendimiento y aunando esfuerzos, siguió expresando el Prefecto, podremos conseguir que todos los programas y proyectos del gobierno destinados al Beni, se hagan realidad y este rico jirón de la Patria, siga por los senderos del desarrollo.

- Para 1977, tenemos la seguridad de contar con un equipo caminero propio, con el que lograremos la vinculación interna de tres provincias Yacuma, Mamoré e Iténez, a la red interdepartamental. Cumplido este ambicioso y soñado plan, creo que habremos llegado a conseguir una de las metas más caras que puede tener una autoridad. Con esto, podemos decir que hemos cumplido con nuestro deber.

ALCALDESA DE TRINIDAD MARIA ESTHER SHRIQUI DE VASQUEZ.

Indudablemente, el Beni, ha recibido el mejor presente, con su vinculación terrestre con La Paz. En cuanto a lo obtenido por la comuna, en la gestión que fenece, tenemos el estudio del Plan Regulador realizado por un equipo técnico, formado por tres entidades: El Ministerio de Urbanismo y Vivienda, el Comité de Obras Públicas y la Alcaldía Municipal. Este documento es la carta de crecimiento urbano de nuestra ciudad. En seguida tenemos la remodelación de nuestro viejo edificio, que ya parecía venirse abajo. Este otro año, contaremos con un bien remode ado inmueble, que esté a tono con el progreso de nuestra ciudad. El reordenamiento del cementerio, es otro de las obras que tuvimos que llevar adelante casi por necesidad. Para 1977, contando con el apoyo del gobierno, para la adquisición de un equipo pesado, realizaremos el nuevo trazo de la urbanización diseñada por el Plan Regulador, en un área de 4 kilómetros y en la zona de expansión que se ha definido.

La conclusión de las ampliaciones del mercado central y la construcción de uno nuevo en la populosa barriada de Fátima, son parte de los trabajos para el año próximo.

Evocar la incorporación a Bolivia aumentó el civismo de los tarijeños

El Prefecto de Tarija, Jorge Vito Blacut hizo estas declaraciones para PRESENCIA.

Acontecimiento de honda gravitación histórica han tenido lugar en el año de 1976, cuando las instituciones y el pueblo consolidan afirmaciones que contribuyen al desarrollo y bienestar de Tarija:

1).- **EL SESQUICENTENARIO DE LA INCORPORACION TARIJEÑA.**- El pueblo inquieto sus fibras cívicas el 26 de agosto y pone un nota emocionante en su diario vivir al festejar el Sesquicentenario de su incorporación al patrimonio territorial de Bolivia.

La importancia del hecho, en el que vibró la patria, no se ha medido en sus extremos cabales sólo por los 150 años corridos, sino por su hondo contenido histórico.

El acontecimiento no ha tenido sin embargo la resonancia merecida, enfatizando la gran decisión de aquel guilece el historial boliviano, donde los albores de la vida republicana, cuya paso debía señalarse con obras de perpetua memoria, como símbolos de la gratitud boliviana, cuya heredad se engrandeció territorialmente.

El olvido del episodio nacional, patentizó erróneo información de historiadores que sufrieron de ceguera ante las realidades tangibles, con grave daño de la majestad patria, al mostrarla aparentemente desheredada, con la porción racial que ganó para si el mote de "muy leal y bien".

Sin embargo, el Gobierno repara el silencio y el olvido con el ofrecimiento público de obras, entre las que se destaca el proyecto múltiple de San Jacinto, que últimamente cobró actualidad al haberse concretado la licitación pública para los estudios de prefactibilidad.

Consecuente Tarija con su campaña heróica de la independencia, también fue inquieta para mostrar su presencia cívica en las preocupaciones de la patria, en cuyos anales siempre estuvo presente, mostrando su integridad y su consecuencia.

Solemne es el recuerdo de la histórica decisión tomada por propio albedrío: hinchó su alborozo y en sus confines se oyeron las campanas a rebato, reiterando su lealtad de 1836, para lucir su destino de hogar colectivo de los bolivianos.

2).- **ENTREVISTA BANZER SUAREZ-GRAL. VIDELA.**- Este año también cobra relieve cuando el Gral Banzer Suárez y el Presidente de la República Argentina, se entrevistan en La Paz y Buenos Aires, coronado el diálogo fructífero con el convenio que asegura la construcción del camino pavimentado en el tramo Padcaya-Bermejo, que al continuar a Potosí, tomará el nombre de "Ruta de los Libertadores".

Nuestros gobernantes, con atributos de estadistas, están acometiendo la fase de la integración nacional, cuando en el otro extremo patrio también se une Trinidad con La Paz, cubriendo lagunas que tanto mal hicieran en el pasado, al vertebrarnos ahora a través de vías estables, enteniendo al cabo, que ninguna otra tiene mayor perentoriedad que la que asegura la integración y la soberanía nacional, aproximando las ciudades con las fronteras para el mejor logro de su explotación y desarrollo.

3).- **POLITICA DE ACERCAMIENTO Y DE INTEGRACION TERRITORIAL.**- Como nunca estos últimos años la Prefectura se ha entregado a una política de contactos y de presencia con sectores otra hora preferidos u olvidados.

El Chaco como ninguna es tierra tarijeñísima. Lo afirmaron claramente los apellidos tradicionales que hoy perduran y pueblan en sus llanos, heredados de sus heroicos primeros exploradores que con entusiasmo y decisión forjaron su robusta lealtad puesta a prueba en su material asiatamiento, con caminos precarios de insólita geografía; por los años en que estos girones patrios han sido casi ignorados o no habidos en cuenta por los sucesivos gobiernos departamentales, más interesados en divisiones bizantinas o en absurdos orgullos particulares que ensombrecieron la vida nacional.

La presente generación está preparada para reparar los daños que provocó la irresponsabilidad, ingresando a una etapa de realizaciones que ya tienen su promesa en sólidas industrias fundadas en Villa Montes, como el mejor homenaje a los pioneros que hicieron posible territorial con sus esfuerzos, su denuedo y sus sinsabores para lograr su integración, recobrando un suelo potente preñado de efectivismos.

El Gobierno cumple su responsabilidad histórica al provocar su arranque definitivo hacia metas de progreso que son la esperanza legítima de la Nación. La fábrica de aceites es hito permanente y auspicioso de un gobierno constructivo, que desdeñó los odios para trocarlos por la armonía y el trabajo, pergeñando una imagen distinta pero superior de la Nación.

4).- **ES POBRE EL TESORO DEPARTAMENTAL.**- Es magro el presupuesto que la Prefectura, porque sus antiguos ingresos se concentraron en el Comité de Desarrollo y Obras Públicas; sin embargo, la asistencia mínima ha llegado a las comunidades en forma de construcción de bancos escolares, material didáctico, cuando no se han edificado nuevas aulas o puestos asistenciales de reconocida necesidad.

5).- **RACIONALIZACION ADMINISTRATIVA.**- Estudiáronse orientaciones apropiadas, tendentes a buscar una mejor coordinación entre de la administración pública departamental, evitando superposiciones o entorpecimientos en su normal funcionamiento, consiguiendo un trabajo ordenado, eficaz y productivo, sin demoras ni lentitudes en los resortes administrativos.

6).- **ORGANIZACION DE COMITES.**- Comités integrados mostraron este año su vigencia, los mismos han constituído con personas quietud cívica que con las asoc profesionales y las propias autor han tomado para sí la obligac trióticha de impulsar las siguiente en la gestión administrativa de l

a.- Conclusión del Mercado C

b.- Reactualización del Matadero-Frigorífico.

c.- Construcción de la Cár blica.

d.- Terminación del Hotel de mo y Complejo Turístico Prefectu

7).- **INCORPORACION DE T A LOS PLANES DEL DESARR TURISTICO NACIONAL.**

8).- **PUESTA EN MARCH IMPORTANTE PROYECTO.** Prefectura del Departamento modo el proyecto tendente a lin en las comunidades campesinas movilizarse en la solución de s blemas a través de contrib propias, las que sumadas a la Prefectura del Departamento significar realizaciones importa provecho del quehacer rural y futura comodidad.

9).- **ACCION DE CRE** Se propone la Prefectura los beneficios de créditos de los orga correspondientes, para fortale actividad agropecuaria industria

10).- **PAZ Y ORDEN.**- Tam dentro de las preocupaciones Prefectura Departamental el pr y vigilar la paz y la tranquilidad habitantes, a cuya sombra pros hace posible el trabajo efectivo tífero.

Vestibulares CEPU Curso Extra Especial

10 al 14 Enero/77.
Prof. C. Básico UMSA
Psicotécnico Intensivo.
Cultura General
CEPU: Ingavi 1047. Of. 2.
Telf.: 57719 - 61670.

A la Entidad o persona que tenga interés en la compra de aproximadamente 3.500 Kilos de:

Ceniza de Soda - Salvoy Right Soda ASH

Se insinúa llamar al teléfono 59143 de horas 8 a 12 y 14 a 16 de lunes a viernes.

Para Cochabamba

- Empresa Maderera necesita joven de 20 a 25 años, buena presencia, bachiller con conocimientos básicos de Cos tabilidad. Buen sueldo, casa - alimentación. Ref: Sr. Jos Daza, teléfono 54762.

Federación Sindical de Trabajadores Mineros de Bolivia-Comité Nacional Minero

A LOS COMPAÑEROS MINEROS

Al inicio de un nuevo año cuando tradicionalmente se efectúa un balance de los trabajos realizados y fijando un nuevo programa de actividades para la siguiente gestión, el Comité Sindical Minero, conciente de la etapa que le ha tocado sortear como una ente de transición histórica anexo de la FEDERACION SINDICAL DE TRABAJADORES DE BOLIVIA, y que su conducta será innegablemente recogida por la historia del movimiento obrero, reafirma su posición revolucionaria y fija por un lado básicos postulado "LA DEPENSA DE LOS INTERESES DE LA CLASE OBRERA", y sostiene con mucha firmeza su ubicación eminentemente clasista que conducirá a los trabajadores por el largo y sacrificado camino del sindicalismo verazmente revolucionario.

Para nadie es desconocido que los tres cortos meses de ejercicio sindical del COMITE NACIONAL MINERO, ha sido indudablemente un pequeño período de prueba, con un elemento totalmente renovado, elemento joven pero con una rica experiencia de lucha en el campo sindical, como en el caso de los principales dirigentes que por primera vez en 1969 abrieron las puertas de la FEDERACION DE MINEROS en circunstancias por demás dramáticas, cabe destacar a esta altura el desprendimiento de estos compañeros, cuando cumplido el objetivo, se constituyeron nuevamente en sus bases dejando la dirección de la FEDERACION DE MINEROS a los dirigentes de entonces: Esta hazaña se repitió nuevamente en el año 1976 cuando otra vez abrieron las puertas de federación y esta vez como consecuencia del diálogo constructivo con el supremo gobierno estableciéndose esta vez por mandato de los trabajadores en la conducción del movimiento obrero minero.

TAREAS CUMPLIDAS.- La racionalización de sueldos y salarios hecho al que irremediablemente hubieran llegado los mismos ex dirigentes de la Federación de Mineros pasado el congreso minero de Corocoro. ha sido profundamente analizado por el COMITE NACIONAL MINERO llegando a la conclusión de que de ninguna manera significó un aumento de sueldos y salarios sino una pequeña forma de equilibrar los jornales bastante reducidos de los trabajadores mineros en relación al de otros sectores laborales; sin embargo queda latente aún el compromiso de COMIBOL de destacar una comisión de empresa por empresa a fin de revisar los desequilibrios o desniveles de salarios y precios de contrato.

REINCORPORADOS.- Desde la vigencia de los comités de bases uno de los trabajos que con mayor atención hemos sobrellevado es el trámite de libertad de los detenidos que cayeron como consecuencia de la hueiga minera y su respectiva reincorporación a sus trabajos en sus diferentes empresas, consiguiéndose en su totalidad la restitución de 207 compañeros, por su importancia puntualizamos que muchos reincorporados y garantizados por una fianza de los dirigentes de COMITE NACIONAL en forma por demás desleal se han dado a la tarea de desprestigiar a este organismo matriz de cualquier manera este penoso trabajo ha sido realizado positivamente y seguimos insistentemente para que se nos atiendan en estos trámites porque somos solidarios con nuestros compañeros en desgracia.

PLAN SOCIAL.- Con mucha seguridad podemos afirmar que ningún congreso minero, jamás pudo conseguir la prepuesestación de 16.000.000 de dólares (DIEZ Y SEIS MILLONES DE DOLARES) para obras prioritarias de beneficio social en favor de todos los trabajadores mineros de Bolivia. Es verdad que en el inicio de estas obras por la misma magnitud que representa es difícil hacerla sentir inmediatamente, pero el COMITE NACIONAL MINERO vigila constantemente su cumplimiento realizando periódicamente el balance de los mismos en algunos distritos ya se vislumbran el inicio de estos trabajos que en si representan complejos deportivos, colegios secundarios, escuelas, bibliotecas, hospitales, sedes sociales, etc., de manera que para nosotros significan obras de vital importancia para los c. trabajadores mineros, así el plan social contempla un interesante programa de becas para los hijos de los trabajadores los mismos que han sido incrementados en un 2% de la misma manera un amplio plan de becas para los trabajadores dentro el sistema de seguridad industrial; se realizan cursos de FOMO para la capacitación de técnicos medios o mano de obra calificada de los mismos, se instituye la capacitación de cooperativismo, el ejercicio de recreaciones para el trabajador fomento al deporte y a la cultura con realizaciones de campeonatos nacionales, ciclismo y otros bajo la inspiración directa o participación del COMITE NACIONAL MINERO.

LIBERTAD DE DETENIDOS POLITICO SINDICALES.- Queremos destacar como otro de los trabajos cumplidos por el COMITE NACIONAL MINERO es el haber conseguido la libertad colectiva de 13 compañeros en el mes de Octubre del 76 entre ellos figuran 3 ex dirigentes de la Federación de mineros y 1 de la Central Obrera Boliviana (COB) todos los detalles y pormenores de este trámite y otros ha estado permanentemente registrado por la prensa nacional e internacional.

AMNESTIA.- En lealtad a la solidaridad con nuestros compañeros detenidos y otros en el exilio, nuestra preocupación al respecto ha sido permanente y se ha conseguido que el gobierno decrete la amnistía, lamentablemente esta medida fue parcial, con un total de 70 beneficiados, donde registran sólo 12 mineros este hecho nuevamente en situaciones difíciles y adquirimos otra vez la revisión de la amnistía por segunda vez para fecha 28 de Diciembre del 76. donde familiares de detenidos y exiliados con intermedio del COMITE NACIONAL ha conseguido una nueva evaluación en el mes de Enero del 77 es muy importante destacar a esta altura que el diálogo constructivo es el mejor camino en el entendido de que nos da ventaja de enfocar nuestros problemas y no así una tendencia hostil que es completamente estéril en estos casos, por esta razón somos firmes partidarios del diálogo constructivo y naturalmente enemigos de la violencia que jamás conduce a los trabajadores a soluciones satisfactorias.

PROBLEMA SALARIAL.- En la urgente necesidad de conseguir una estructura salarial sólida para los compañeros trabajadores de la minería, estamos preparando una tesis ante el CONSEJO NACIONAL DEL SALARIO dependiente del Ministerio de Trabajo para establecer una política económica que incremente realmente en el futuro el bajo ingreso económico de los compañeros mineros en relación al Standar de vida actual que cada día se torna más galopante, de la misma manera esa sugerencia sea elevada ante la comisión económica de la CORPORACION MINERA DE BOLIVIA. Por otra parte el COMITE NACIONAL SINDICAL MINERO ha creado una comisión económica que realiza un estudio analítico de carácter salarial, llegando a varias alternativas por los imponderables que podían surgir demás está decir que estos hechos beneficiarán directamente al salario básico de los trabajadores mineros.

SEDE NACIONAL PARA LOS TRABAJADORES MINEROS DE BOLIVIA.- Uno de los trabajos programados que tiene el COMITE NACIONAL SINDICAL MINERO para la gestión de 1977 es la de dotar a los compañeros mineros de un moderno edificio acorde con la arquitectura actual ya que el existente se encuentra en deplorables condiciones estando su ubicación en pleno centro de la ciudad, para la feliz culminación de esta labor contamos con la decidida cooperación del Cnel. DEM. Mario Vargas Salinas actual Ministro de Trabajo y desarrollo laboral, del Excmo. Sr. Presidente de la República Gral. Hugo Banzer Suárez quien también apoya esta iniciativa así como de organismos de buena voluntad que desean cooperar en esta obra de gran magnitud.

CONFLICTO DE JUNIO.- Nadie tiene derecho a poner en tela de juicio la conducta del COMITE NACIONAL MINERO porque esta coyuntura histórica nos ha colocado en una situación bastante delicada y de gran responsabilidad por esta razón analizamos con mucha visión nuestros pasos a dar; y en este sentido actuamos durante la hueiga, donde surgen graves interrogantes sobre el conflicto que enfrentamos en Junio pasado a decir ¿QUIEN DECRETO LA HUELGA? ¿DESDE DONDE? ¿ACASO NO DESDE LA CLANDESTINIDAD? ¿CON QUE PERSPECTIVAS DE EXITO? ¿Y QUIEN IBA A DIRIGIRLA? Es a todo esto y otras interrogantes que debemos respondernos los trabajadores, por una razón muy importante porque casi se arrastra en aquella oportunidad a los trabajadores a un GENOCIDIO sin nombre y debemos decirnos ¿ESA ES LA RESPONSABILIDAD DE UN DIRIGENTE? compañeros trabajadores a nuestro juicio creemos que levantamos aquel conflicto con mucho honor y responsabilidad antes que llevar la suerte de los trabajadores a UNA DERROTA TOTAL Y DENIGRANTE ya que de persistir en dicho conflicto irremediablemente se hubiera llegado a un rompimiento de la hueiga y esto es la cruda realidad con pañeros, porque las bases jamás han estado preparadas para sostener una larga lucha de esta naturaleza. Ahí tenemos un ejemplo de un distrito tan importante que por su radicalismo tan secante ha provocado el descabezamiento de su mejor elemento sindical llevando al movimiento obrero minero un retroceso de 10 años de desventaja con resultados catastróficos para la clase obrera, consecuencias de aquel conflicto ahora las sentimos los trabajadores en forma de racionalizaciones de sobretiempos, disposiciones reglamentarias y otras medidas severas de COMIBOL, ¿AHORA SE PUEDE RESPONSABILIZAR A LOS COMITES DE BASES? no compañeros, sin embargo se critica y se conjura desde las sombras contra los COMITES eso es desleal tad, principalmente de aquellos que han sido beneficiados con la labor de los COMITES DE BASES, así como DEL COMITE NACIONAL MINERO. ESTAMOS ENFOCANDO TODO ESTO porque es una forma de balance de nuestras actuaciones en el corto período de tres meses y por ahora creemos que es suficiente para conocimiento de los compañeros trabajadores, debemos hacerles saber que muchos ex dirigentes de la Federación de Mineros están de acuerdo con el funcionamiento del Comité Nal. Minero y distritales, porque es el unico con instrumento de conducción de la clase obrera minera. Finalmente en el advenimiento de este nuevo año hacemos promesa de fe en la lucha que nos hemos trazado en defensa de los trabajadores mineros de Bolivia.

Sabemos perfectamente que durante la gestión de 1977 se presentarán altibajos pero superables y no imposibles por otra parte vemos con mucho agrado el apoyo decidido de otros sectores laborales, como los campesinos, que por primera vez en nuestra historia se encuentran hermanandas con nuestra causa los compañeros ferroviarios, constructores, fabriles universitarios y otros que alientan nuestra lucha. no queremos pasar por alto una posición inquebrantable de los dirigentes del COMITE NACIONAL SINDICAL MINERO en esta alternativa histórica.

Nuestro paso por la federación de mineros es transitoria y somos partidarios de la promoción de las direcciones obreras, mientras tanto nuestra modesta capacidad está al servicio de las mayorías nacionales.

p. COMITE NACIONAL SINDICAL MINERO
Francisco Chambi Mondueta. PRESIDENTE EJECUTIVO; Angel Vargas Angulo. STRIO. GENERAL; Juan Arce Andrade. STRIO. RELACIONES; Francisco Zelaya Vargas. STRIO. HACIENDA; Lucio Torres Oviedo, STRIO. CONFLICTOS; Jorge Peres Callejas, DIRECTOR VIVIENDA MINERA; Modesto Gomes Orellana, STRIO. ORGANIZACION; Roberto Serrano Vasquez, STRIO. CULTURA; Marcial Villarroel. STRIO. PRENSA Y PROP.; Federico Villavicencio, DIRECTOR CAJA COMPLEMENTARIA; Simón Alcón Copa. STRIO. ESTADISTICA; Felix Aduana Barroso, STRIO. REGISTRO; Felix Flores Quispe, STRIO PERMANENTE; Timoteo Mamani Balcazar, STRIO. PERMANENTE; Eduardo Martinez Romero, STRIO. ACTAS; Severo Arce Cano. STRIO PERMANENTE; Agustin Huanca Morales. DIRECTOR VIVIENDA MINERA; Tomás Villegas Aramayo, SERVICIO DEPORTES, Pedro Bonifas Avendaño, JEFE RELACIONES PUBLICAS.
c.c. Arch.-

Canciller argentino hizo un balance de la política exterior durante 1976

BUENOS AIRES, 3 (AFP) - Desde el punto de vista geopolítico, Argentina sustentó siempre "la cooperación en el área sudamericana, sin pretender imponerse y sin admitir imposiciones", declaró hoy aquí el canciller argentino, Vicealmirante César Guzzetti.

El ministro formuló la afirmación en un reportaje publicado hoy por el matutino El Cronista Comercial, al trazar un balance de la política exterior argentina durante 1976.

El canciller puntualizó que "convertida en blanco indiscriminado del terrorismo internacional, Argentina está dispuesta a combatirlo, no sólo a lo largo de su territorio, sino también en cada uno de los foros mundiales donde sólo la voz de los pueblos que lo han sufrido en carne propia puede servir como testimonio".

Guzzetti aseguró que Argentina "sufre actualmente los efectos de una intencionada campaña de desprestigio en el exterior, instrumentada con el objeto de lograr el aislamiento y la obstaculización del proceso de reorganización en que está empeñado el gobierno".

Añadió que "la acción sicológica busca presentar a Argentina como un país donde los derechos humanos son violados sistemáticamente".

Respecto de la política internacional desplegada por Argentina, Guzzetti aclaró que se asienta en el "respeto por las normas jurídicas y de no ingerencia en los asuntos internos de otros estados, sin intentar liderazgos en la región, pero también sin admitirlos".

El reclamo argentino sobre las Islas Malvinas y la resolución de la ONU estableciendo un comité para estudiar medidas conjuntas contra el terrorismo y la toma de rehenes, fueron los temas señalados por Guzzetti como más significativos para Argentina.

En cuanto a las perspectivas de las relaciones con Estados Unidos a partir de la próxima asunción del poder por el Presidente electo Jimmy Carter, el canciller argentino expresó que prevé una vinculación "franca y constructiva" entre ambos países.

Aludiendo a la presencia de la flota soviética en el Atlántico Sur, Guzzetti, dijo que "nuestra responsabilidad en el marco estratégico de las rutas internacionales que atraviesan el Océano Atlántico, define el interés permanente e irrenunciable de la Argentina en ese ámbito".

Afirmó por último, que la eventualidad de un entendimiento argentino-brasileño, "puede tener magnitud en el gran marco de la política internacional".

Ciudades de China están bajo control total de autoridades

PEKIN, 3 (AFP) - Un estado de calma total reina en la mayoría de las ciudades chinas y aparecen "totalmente bajo control" en una atmósfera y estado normales, relataron hoy aquí visitantes extranjeros que viajaron por el interior de China en los últimos diez días.

En Shangai, que fue bastión de la "banda de los cuatro" encabezada por la viuda de Mao, Chiang Ching, fueron retirados los da-zi-bao (carteles de enormes inscripciones) que permanecieron en los muros durante el fin de año.

La única actividad política apreciada por los visitantes fue la presencia de centenares de daz-zi-bao en Soochow, ciudad turística e industrial cercana a Shangai, donde una personalidad local es criticada como "lazo negro de la banda de los cuatro" en la provincia de Kiangsu, donde se encuentra Soochow.

En las visitas a fábricas de Soochhoow, los visitantes advirtieron la presencia de afiches en los que los obreros reclaman la destitución de algunos directores que "amenazan la unidad y estabilidad" de las empresas.

Sin embargo, a pesar de los afiches que según los testigos no atraen lectores, la atmósfera en Soochow era igualmente calma y relajada.

En Shangahai sólo tres o cuatro afiches subsisten en el centro de la ciudad contra la banda radical de los cuatro y especialmente contra Wang Hung Wen, un ex Vicepresidente del comité municipal y vice presidente del partido.

Uno de ellos revela que Wang, cuyo pasado es poco conocido, ingresó voluntariamente en el ejército chino en 1950, para la guerra de Corea y que fue desmovilizado en 1956 para devenir obrero en Shanghai.

Era "muy indisciplinado con sus superiores",en el ejército, escribe uno de los da-zibao.

En ellos se denuncian también a tres personalidades locales criticadas desde octubre por su "complicidad" en el intento de golpe de estado de la viuda de Mao.

Investigación submarina en Océano Pacífico

WASHINGTON, 3 (AFP) Una expedición norteamericana estudiará en el fondo del Océano Pacífico, frente a las costas del Ecuador, las fuentes de agua caliente ricas en sales minerales que existen allí, anunció la Fundación Nacional norteamericana de la Ciencia (NSE), hoy aquí. Los trabajos de investigación se efectuarán durante los meses de febrero y marzo de 1977.

Tres hombres descenderán a bordo del submarino Alvin hasta unos 2.800 metros de profundidad en la zona de la fosa de Los Galápagos, situada a unos 300 Km. al nordeste de las islas de Los Galápagos.

Los expedicionarios recogerán muestras de sedimentos y del agua caliente que mana de fuentes submarinas y tomarán fotografías de la zona en la que se produce el fenómeno.

El profesor John Corliss, de la Universidad del Estado de Oregón, indicó que se confía en obtener interesantes informaciones sobre la formación de los sedimentos submarinos ricos en metales, sobre la química del agua del mar y sobre el paso del calor del interior de la tierra a los océanos.

Reuniones cumbre de Cartes sólo se realizarán en EE.UU

- AMERICUS, EE.UU., 3 (AFP).- Toda reunión en la cumbre con el número uno soviético Leonid Brezhnev o cualquier otro dirigente mundial, en caso de concretarse en los próximos meses, deberá realizarse en Estados Unidos, declaró hoy aquí el Presidente electo, Jimmy Carter.

- MINISTRO. Buenos Aires 3 (AP).- El Ministro argentino del Interior, Eduardo Harguindeguy, junto a su esposa. El gobierno argentino continuará su lucha contra la subversión y doblará esfuerzos para sacar al país rioplatense de la crisis económica que confronta actualmente (Radiofoto AP).

Justicia argentina investiga sobre financiamiento de comandos armados

BUENOS AIRES, 3 (AFP).- Comandos armados de ultraderecha fueron financiados con fondos oficiales, según una denuncia que investiga hoy aquí la justicia argentina.

La imputación fue formulada por prospero German Fernandez Alvariños, quien fuera conocido con el seudónimo de "Capitan Ghandi" con el que cumplió funciones policiales entre 1955 y 1957, durante el gobierno de Pedro Eugenio Aramburu, líder del movimiento militar que derrocó al Presidente Juan Perón.

Según el denunciante, un decreto suscripto en 1973 por el Presidente Héctor Cámpora, se instituyó "una custodia presidencial integrada por un reducido número de policías y un elevado número de personas reclutas especialmente al efecto".

Según el "Capitan Ghandi" el personal reclutado "sería de 201 personas clasificadas en 5 categorías, quienes percibieron elevados sueldos y altas compensaciones mensuales".

Explica la denuncia que de ese núcleo surgieron los integrantes de la Alianza Anticomunista Argentina, que alcanzó trágica celebridad como la Triple A, grupo autor de numerosos asesinatos de militantes de izquierda.

Fernandez Alvarino asumió el rol de querellante para acusar a los ex ministros del gobierno peronista, José López Rega y José Gelbard, como "inspiradores y ejecutores de numerosos crímenes".

Según el acusador, mientras Lopez Rega "actuaba para defender posiciones de mando y personales, sembrando el terror para dominar, José Gelbard actuaba dentro de un plan perfectamente trazado para entregar la nación al Soviet".

En otro juzgado se tramita, en tanto, una denuncia formulada por el abogado Miguel Radrizzani Goñi quien también reclama se investiguen las actividades terroristas de la Triple A.

Fernandez Alvariños asumió el rol de querellante para acusar a los ex ministros del gobierno peronista, Jose López Rega y José Gelbard, como "inspiradores y ejecutores de numerosos crímenes".

Según el acusador, mientras Lopez Rega "actuaba para defender posiciones de mando y personales, sembrando el terror para dominar, José Gelbard actuaba dentro de un plan perfectamente trazado para entregar la nación al Soviet".

En otro juzgado se tramita, en tanto, una denuncia formulada por el abogado Miguel Radrizzani Goñi quien también reclama se investiguen las actividades terroristas de la Triple A.

Venezuela reducirá en 10% las ventas de su petróleo

NUEVA YORK, 3 (AFP). Venezuela reducirá en 1977 en 10 por ciento sus ventas de petróleo crudo a las compañías petroleras que operaban anteriormente en su territorio y que fueron nacionalizadas en 1976, indicó el semanario Petroleum Intelligene Weekly, hoy aquí.

Esta medida, precisó el último número de dicha publicación, debería permitir a Venezuela satisfacer una demanda acrecentada de otros clientes sin aumentar al mismo tiempo al volumen de la producción y la exportación venezolana mantenida respectivamente a 2.300.000 y 2.000.000 de barriles por día.

Si esta información es confirmada, las principales compañías afectadas serían las grandes sociedades petroleras norteamericanas activas en Venezuela antes de su nacionalización, particularmente Gulf Oil, Mobil y Texaco.

- AUDIENCIA PUBLICA.- Vaticano, 3 (AP).- El Papa Paulo VI recibió, durante la audiencia pública, a representantes de la orden de la Madre Teresa de Calcuta. La guardia vaticana dio realce al acto en que asistieron peregrinos llegados para fiestas navideñas (Radiofoto AP).

Desde fines de la Segunda Guerra Mundial

Fuerzas estratégicas norteamericanas fueron alertadas en 33 oportunidades

WASHINGTON, 3 (AFP) - Las fuerzas estratégicas nucleares de Estados Unidos fueron puestas 33 veces en estado de alerta desde que terminó la Segunda Guerra Mundial, según un informe publicado hoy por la Brookings Institution.

Estados Unidos amenazó a la Unión Soviética con un ataque nuclear en dos ocasiones: en 1962, durante la crisis de los cohetes atómicos soviéticos llevados a Cuba, y en 1973 para evitar una intervención de la URSS en el conflicto israelo-árabe, añadió el informe.

Desde que terminó la Segunda Guerra Mundial, Estados Unidos utilizó sus Fuerzas Armadas directamente o amenazó con ujilizarlas en 215 ocasiones, mientras que en el mismo período de tiempo los soviéticos sólo utilizaron sus fuerzas o amenazaron con utilizarlas 115 veces, añade el informe de la citada entidad privada.

El documento, que fue preparado a petición de Pentágono, indica que en la mayoría de las ocasiones las amenazas no se llevaron a la práctica.

El estudio, que abarca la época comprendida entre 1945 y octubre de 1975, agrega que en lo referente a la utilización política de las Fuerzas Armadas en el extranjero, la mayor actividad se desarrolló a finales de los años cincuenta y al principio del decenio de los sesenta.

Durante la presidencia de John Kennedy se registró un promedio de 13,4 incidentes anuales, que descendió a 9,7 durante la de Lyndon Johnnson, 7.3 con la del General Dwight Eisenhower y cinco o menos en las épocas en que ocuparon la Casa Blanca Harry Truman, Richard Nixon y Gerald Ford.

Reformas en la universidad y el seguro social colombiano

BOGOTA, 3 (AFP) - Unas reformas en la Universidad Nacional (estatal) y la seguridad social entrarán las primeras semanas del año 77, en un esfuerzo del gobierno por solucionar graves problemas en estos campos.

Voceros oficiales dijeron que el presidente Alfonso López Michelsen y su ministro de educación, Hernando Durán Dussan, designarán un nuevo rector para el mayor claustro de docencia superior en el país en el curso de los próximos días.

Las reformas que se emprenderán en el centro universitario permitirán ampliar los cupos en las distintas facultades en cuatro mil estudiantes más. Actualmente la Universidad Nacional cuenta con cerca de 20 mil alumnos.

La Universidad se encuentra actualmente en el período de vacaciones, pero reanudará el año lectivo el 13 de este mes.

Las reformas que se estudian y que entrarán en vigencia en las próximas dos semanas, permitirán superar los problemas que el año pasado obligaron a su cierre por largo período.

Se busca, dijeron los voceros, mantener abierto el mayor centro docente del país.

En cuanto a la seguridad social, el gobierno está empeñado, a través del ministro de salud pública, Raúl Orejuela Bueno, en adoptar un nuevo sistema que permita a más de un millón y medio de afiliados obtener mejores servicios y ampliar sus beneficios a un mayor número de colombianos.

La adopción de un nuevo estatuto de tipo laboral, para el personal médico paramédico, y de trabajadores en el Instituto de Seguridad social podría provocar un nuevo movimiento huelguístico, que el año pasado paralizó la casi totalidad de los consultorios, clínicas y hospitales del país.

Por primera vez Paulo Sexto recibió a alcalde comunista

CIUDAD DEL VATICANO, 3 (AFP) - Una imprevista variante del "compromiso histórico" pareció concretarse hoy aquí, cuando el Papa Paulo Sexto y el Alcalde comunista de Roma, Giulio Carlo Argan, arribaron a un acuerdo para promover conjuntamente el progreso de la capital italiana.

El Vaticano se rehusó a aceptar esa interpretación del acuerdo forjado por el Sumo Pontífice con el alcalde comunista y se limitó a afirmar que "se trata de un duo, pero con voces bien diferentes".

Al término de su entrevista con el Papa, Argan señaló también que su "visita no debía ser considerada como un primer paso hacia el compromiso histórico", según la fórmula acuñada por el líder comunista Enrico Berlinguer cuando propuso una alianza entre católicos y marxistas.

"Se trata de un comienzo de colaboración entre el Vaticano y la Comuna en el interés de Roma", precisó.

La entrevista de 40 minutos, más prolongada que el promedio habitual de las audiencias del Sumo Pontífice, constituyó la primera vez que el Alcalde comunista de Roma era oficialmente recibido en el Vaticano.

Durante su reunión con Argan, Pablo Sexto reivindicó "una justa libertad religiosa" y apeló al Alcalde a "no olvidar el carácter particular de Roma, sede del sillón de Pedro".

El Sumo Pontífice, según indicaron fuentes del Vaticano, puso especial énfasis en la necesidad de "salvaguardar no sólo las virtudes cívicas, sino también el carácter cristiano de Roma, y las libertades, incluida la libertad religiosa".

A pesar del carácter "sensacional" esa entrevista "no tuvo nada de extraordinario comentó un vocero oficial de la Santa Sede.

"Siempre respetueso de las autoridades civiles, Paulo Sexto, Obispo de Roma, se reunió con los representantes de la ciudad como todos los años", agregó.

El principal resultado de la reunión fue, admitió el portavoz del Vaticano, un acuerdo de principio entre el Papa y el alcalde para promover el progreso de la capital y erradicar los problemas más graves que padece Roma.

Paulo Sexto y Argan coincidieron en la necesidad de intensificar la lucha contra la miseria, la desocupación, los alojamientos precarios y la especulación inmobiliaria, que alcanzó una dimensión sin precedentes durante las anteriores administraciones democristianas.

Los problemas de la ciudad habían sido denunciados hace cuatro durante un congreso de los cristianos de Roma, que sesionó bajo la presidencia del Cardenal Ugo Poletti, Vicario General de la ciudad.

Al término de la entrevista con el Papa, Argan aludió sin referirse a sus predecesores a un "tercer saqueo de Roma" provocada por una especulación inmobiliaria "ilícita y desenfrenada".

Los dos saqueos de Roma, a través de la historia, fueron realizados por los bárbaros hace 1.500 años y por las tropas del emperador Carlos Quinto en 1527.

Argan "afligido por los atentados contra el carácter sagrado de la ciudad" señaló que "ideología y política pueden aliarse al espíritu cristiano en favor del pueblo romano".

La discreción observada por la radio y el diario del Vaticano en relación a la audiencia reveló, según voceros oficiales, la prudencia de la Santa Sede, que, "sin exagerar ni reducir la importancia de este acontecimiento", se limita a aguardar el desarrollo de los acontecimientos.

- BENDICION.- Vaticano 3 (AP).- El Papa Paulo Sexto dió su bendición de fin de año a miles de católicos, en la Plaza de San Pedro y, por radio y televisión a todo el mundo católico (Radiofoto AP).

Nuevo aniversario de la ocupación de Las Malvinas

BUENOS AIRES, 3 (AFP).- Fue reclamada hoy la soberanía argentina sobre las Islas Malvinas, al cumplirse un nuevo aniversario de la ocupación de las mismas por tropas británicas, en 1833.

Una declaración del Instituto de las Islas Malvinas y Tierras Australes Argentinas señala que "la soberanía argentina sobre ese pedazo de la patria es innegable, innegociable e indiscutible, como lo es el consagrado derecho a la integración territorial, que nadie honestamente puede desconocer ni negar".

Añade el documento que las negociaciones entre Argentina y Gran Bretaña sobre la situación del territorio insular reclamado por la primera y ocupado por el segundo, se prolonga con fines dilatorios y apelando a argumentos la parte británica, que no tuvo en cuenta al momento de la ocupación de las islas.

Academia Nacional de Policías

Comunicado

A LAS SEÑORITAS QUE RECABARON PROSPECTO DE ADMISION PARA EL CURSO DE FORMACION PROFESIONAL DE OFICIALES AÑO 1977.

Se cita a las señoritas postulantes hacerse presentes en la Jefatura de Estudios de la Academia Nacional de Policías el día jueves 6 de Enero a horas 08:30 portando sus respectivas Cédulas de Identidad.

Tcnl. José A. Villegas Ibañez
SUB-DIRECTOR Y JEFE DE ESTUDIOS

Citación Urgente

La Coordinación del Sindicato Mixto de Colectiveros

Villa Victoria

Se cita a los adjudicatarios de microbuses Ford (segunda partida) a la reunión que se llevará a cabo el día de hoy martes 4 de los corrientes a horas 21 p.m. (nueve de la noche), en el local del Sindicato.
La inasistencia será sancionada.

La Paz, enero 4 de 1977.

Gastón Hidalgo L. COORDINADOR C.I.244518 L.P.
p. Rosendo Yujra N. COORDINADOR
Héctor Gonzales M. COORDINADOR.

Ministerio de Asuntos Campesinos y Agropecuarios

Convenio de Préstamo AID 511-T-053

Invitación a Presentación de Proposiciones Técnicas por Empresas Consultoras

El Ministerio de Asuntos Campesinos y Agropecuarios, convoca a las Firmas Consultoras de Bolivia a presentar sus propuestas técnicas para los:

Centro de Servicio Agrícola de Cochabamba.
Centro de Servicio Agrícola de Sucre, y
Ampliación del Centro de Servicio Agrícola de Santa Cruz.

El trabajo consiste en servicios de ingeniería, diseño estructural y supervisión de ingeniería en la etapa de construcción.

Las empresas interesadas pueden obtener una copia del documento de requerimientos y de contrato, en la oficina de Coordinación del Proyecto AID-511-T-053, Avda. Camacho N°. 1396, Edificio Comibol, 3er. piso, Of. N°. 348, hasta el día 21 de enero de 1977.

Las propuestas se recibirán en la misma dirección, hasta horas 18.00 del día 25 de febrero de 1977, con sujeción al Decreto Ley N°. 10120 y 13964.

Se procederá a la apertura pública el día 28 de febrero de 1977.

DEPTO. DE RELACIONES PUBLICAS

La Paz, enero de 1977.

Administración Autónoma de Almacenes Aduaneros

A.A.D.A.A.

Convocatoria a Propuesta No. 3/76

Segundo Llamamiento

Por haberse declarado desierta la primera convocatoria, la Administración Autónoma de Almacenes Aduaneros invita por segunda vez a las Empresas Constructoras de segunda y tercera categoría, especializadas en este tipo de trabajos, y legalmente establecidas en el país, a presentar sus propuestas con todas las formalidades estipuladas en el D.L. N°. 10120 de 2 de febrero de 1972, para la construcción del Cerco Perimetral de Malla Olímpica en El Alto, Km. 3, Carretera a Oruro.

Los planos y pliegos de especificaciones técnico-administrativas, podrán ser retiradas a partir de la fecha de las oficinas de AADAA (Av. 16 de Julio, Edif. Cosmos 8vo. piso. Oficina N°. 2) previa cancelación de $b. 500.--.

Las propuestas deberán ser presentadas en las mismas oficinas hasta horas 16:00 del día 21 de enero de 1977.

La Paz, 31 de diciembre de 1976.

La Dirección Ejecutiva.

Aviso de Remate

De acuerdo con las Resoluciones Ministeriales Nos. 3292/76 y 3296/76 de 15 del presente mes, Acción Cívica de las Fuerzas Armadas convoca a la venta en subasta pública de tres vehículos de las siguientes características:

— CAMIONETA pick-up marca Jeep, placa N°. 8-1432, modelo 4 Whel-Drive, Custom Cab J-4000 año 1971, en buenas condiciones, sobre la base de $b. 60.000.--

— CAMIONETA pick-up marca Jeep, N°. 8-1341, modelo Whel Drive, Custom Cab J-4000 año 1971, en buenas condiciones, sobre la base de $b. 60.000.--

— JEEP LAND CRUISER marca Toyota, modelo 1969, placa N°. 8-3268, chasis N°. FJ40-63912, excelentes condiciones, sobre la base de $b. 40.000.--

— El acto de remate se efectuará el día Lunes 10 de Enero de 1977 a horas 15.00 p.m. en el patio del Gran Cuartel General de Miraflores.

— Todo postor para intervenir en el remate deberá depositar previamente el 5% de la base.

La Paz, Diciembre de 1976

Cnl. Ing. Luis Morales Calderón
JEFE DE ACCION CIVICA DE LAS FF.AA.

CONTRALORIA GENERAL DE LA REPUBLICA

CORSINO BAPTISTA LEYES
Director General Control de Bienes del Estado

Lic. HUGO SALAZAR SALMON
SUB-CONTRALOR GENERAL

COBEE

Para mejorar el servicio que le presto, debo efectuar los siguientes CORTES DE ENERGIA:

MARTES 4/1/77

Zona: **VILLA COPACABANA** de Hrs.: 13:00 a 16:00 afectando a las siguientes calles: GRAL. PEDRO VILLAMIL desde Vicente Burgaleta hasta Sebastián Acosta, CARLOS BLANCO en su extensión, GRAL. GASPAR ARAMAYO y adyacentes.

MIERCOLES 5/1/77

Zona: **PUENTE ABAROA** de Hrs. 13:00 a 17:00 quedando sin energía las siguientes calles: AVENIDA BUENOS AIRES desde León de la Barra hasta R. Bustamante, OBISPO BALDERRAMA desde Av. Buenos Aires hasta Bacilia Kalahumana y adyacentes.

CONSTANCIAO agradece su cooperación.

Convocatoria

LA SECRETARIA EJECUTIVA PERMANENTE DEL CONVENIO "ANDRES BELLO", abre la CONVOCATORIA para proveer el cargo de COORDINADOR DE CIENCIA Y TECNOLOGIA entre ciudadanos nacionales de Bolivia, Colombia, Chile, Ecuador, Perú y Venezuela. Sede: BOGOTA D.E.-Colombia. Sueldo: US$. 1.080.00 mensual:

Quienes apliquen a la Convocatoria deberán remitir al Apartado Aéreo 53465 de la SECAB, en Bogotá D.E. Colombia, la documentación que contenga la siguiente información:

a. Nombre, edad, nacionalidad y domicilio:

b. Fotocopia de los titulos profesionales;

c. Curriculum vitae, en el cual consten los conocimientos y experiencias del aplicante, los cargos desempeñados y las labores realizadas, los escritos y publicaciones que hayan atinentes al cargo y una clara indicación de que se encuentra en disponibilidad de viajar a la sede de la SECAB, en caso de que fuere seleccionado y no se encuentre radicado en el domicilio de ésta. Se adjuntará documentación probatoria.

Toda documentación que se reciba con posterioridad al 15 de febrero de 1977 no participará en la selección.

Las inscripciones escolares se iniciarán el lunes 17 de enero

Las inscripciones escolares se iniciarán el lunes 17 de este mes en todos los distritos y con carácter general para los establecimientos fiscales y particulares.

Esa fue la única y escueta información que ayer se pudo obtener en el Ministerio de Educación, sin que se especifiquen los detalles de ese programa de interés público.

El motivo aducido fue de que se tiene fijada para la entrega de esas especificaciones a la prensa. Otras reparticiones de ese despacho se niegan también a dar informaciones "debido a instrucciones superiores".

Lo anterior contradice los reiterados anuncios de autoridades jerárquicas del gobierno en sentido de que la prensa tiene pleno acceso a las reparticiones oficiales para cumplir con su cometido y recabar informaciones de interés nacional.

En relación al período de inscripciones escolares, no fue posible saber su término salvo que se harán por ciclos.

De otras fuentes, fue posible saber que en la mayoría de los colegios particulares de La Paz no se dispone de matrículas porque las vacancias han sido completadas antes de que se disponga oficialmente ese registro.

La opinión pública espera que las autoridades del Ministerio de Educación se pronuncien sobre el monto de pensiones que regirán durante la próxima gestión educativa, en vista de que hay propensión al alza de las mensualidades en los establecimientos particulares.

Es de recordar que la Asociación de Colegios Particulares presentó el año pasado un pliego peticorio de alza de precio de las pensiones aduciendo la elevación de sueldos a los profesores

SIMPOSIO.- Durante un acto cumplido anoche en la Casa de la Cultura, anoche fue inaugurado el Simposio sobre patología mamaria que reúne a profesionales especializados en esa rama de la medicina. En la foto un aspecto del acto.

Por primera vez se realiza un simposio sobre patología mamaria

Se inauguró anoche en la Casa de la Cultura, el Simposio internacional sobre patología mamaria,Es la primera vez que tiene lugar en Bolivia una reunión científica sobre el tema, según lo anunció su organizador, el Dr. David Mollinedo.

El profesor Jean De Brux, autoridad internacional en esta rama de la medicina, dijo en el acto inaugural que se siente muy complacido de venir por segunda vez a Bolivia, donde ha hecho valiosas amistades, y que la imagen de nuestro país la mantuvo siempre vigente en sus afectos.

El Dr. David Mollinedo, profesor boliviano en patología mamaria, pronunció el discurso inicial y manifestó su reconocimiento al Dr. De Brux por la sencillez con que aceptó la invitación para el presente simposio. Citó también al profesor brasileño, Dr. José A. Pinotty, otro de los conferencistas extranjeros especialmente invitados, de quien subrayó los trabajos y dedicación en favor de problemas ginecológicos en general, y particularmente, sobre la materia del simposio. Del Prof. De Brux señaló que tiene publicadas innumerables obras acerca de la patología mamaria y temas vinculados con esa especialidad.

HONORIS CAUSA

El Dr. Hugo Uzeda, Vice-Rector de la Universidad Mayor de San Andrés, expresó que el Dr. Jean De Brux será declarado Honoris Causa de la Universidad paceña en homenaje y reconocimiento a los notables trabajos realizados en beneficio de la ciencia.

AGRADECIMIENTO

El Ministro del ramo, Tcnl. Guido Vildoso, inauguró oficialmente el Simposio, después de haber manifestado que la importancia del Simposio cobra relieve puesto que se refiere en último análisis a la protección del binomio madre-hijo, uno de las preocupaciones del Ministerio de salud Pública Tuvo elogios para la ciencia en general y, en particular, la médica, de la que los profesores De Brux y Pinotty eran conspicuos representantes.

Una donación de los médicos bolivianos que residen en USA

Bolivian Medical Society, compuesta por médicos graduados en nuestro país y que ejercen en los Estados Unidos de América, donaron material médico y didáctico a la Facultad de Medicina de La Paz.

El acto se realizó ayer, en el Decanato de la Carrera de Medicina, y fue el Dr. Vidal Botelho, Decano de Medicina, el encargado de recibir y agradecer la entrega.

Jaime Escobar y otros médicos bolivianos con residencia en los Estados Unidos estuvieron presentes en el acto. La entrega fue hecha por el nombrado, en representación del organismo que agrupa a los médicos compatriotas.

Consejo Consultivo de Cancillería se reunió

El Ministro de Relaciones Exteriores, Gral. Oscar Adriázola Valda, presidió ayer en la mañana la primera reunión del Consejo Consultivo de la Cancillería.

Según se informó, la reunión se realizó para efectuar un repaso de las actividades que se cumplirán durante la presente gestión, en materia de política internacional.

Oficialmente, no se proporcionó ninguna información sobre los temas concretos que fueron abordados en esta primera reunión-trabajo, la misma que tuvo varias horas de duración. Según se dijo, todos los temas son netamente reservados.

Por otro lado, se afirmó que este sistema de reuniones-trabajo será la característica principal de la labor de la Cancillería de la República.

REUNION CON PERIODISTAS

El jueves pasado, después de la posesión de los tres nuevos Subsecretarios, el Gral. Adriázola Valda, sostuvo una breve conversación con los periodistas acreditados a Palacio y Cancillería. En la oportunidad, el Canciller se comprometió a recibir a los periodistas en su despacho en la primera semana de enero.

Se realizará un seminario para dirigentes juveniles

La Gobernación del Distrito 469 del Rotary Club de La Paz y su Comité de Damas Rotarias patrocinará, en la segunda quincena de enero, un Tercer Seminario para Líderes Jóvenes denominado "Educación y Juventud", que se realizará en la Academia Nacional de Ciencias.

De acuerdo a la convocatoria, podrán participar jóvenes de 16 a 25 años pertenecientes a instituciones cívicas, deportivas, culturales y sociales, así como también del Rotaract, Interact, Intercambio de Estudiantes, muchachos exploradores, etc.

Los clubes rotarios del interior podrán enviar delegaciones juveniles de acuerdo a la proporción de los miembros

Las instituciones no rotarias podrán patrocinar a su costo cualquier número de asistentes.

El alojamiento y alimentación de las delegaciones juveniles estarán a cargo del club patrocinador durante el tiempo que dure el seminario, o sea del 21 al 23 de enero de 1977

TEMARIO

El Seminario para Líderes Jóvenes "Educación y Juventud" abarcará los siguientes temas: 1.- Rotary y la Juventud, 2.- Rol de la Mujer Joven; 3.- Cultura y Juventud; 4.- Derechos y Deberes de la Juventud y 5.- Juventud y Educación.

Las inscripciones para las delegaciones de clubes rotarios es gratis las delegaciones no rotarias cancelaran $b. 100.

Biblioteca de impulsor del plan Abapó Izozog, donada a CORGEPAI

La biblioteca que perteneció al Cnl. Armando Gómez, primer Gerente de la Corporación Gestora del Proyecto Abapó-Izozog y principal impulsor de ese proyecto, fue donada por su familia a esa Corporación Gestora, descentralizada de COFADENA. El Cnl. Armando Gómez falleció el pasado año en el accidente aéreo de Tomonoco, juntamente con su esposa y su pequeño hijo.

El había logrado formar una biblioteca técnica especializada, que comprende volúmenes de estudios y proyectos de diversos países, entre ellos Israel y naciones del Medio Oriente, así como tratados sobre ingeniería, agricultura, riegos, obras hidroeléctricas, aprovechamiento de aguas superficiales y subterráneas y otras materias.

Ese material bibligráfico de materias técnicas, según destacó el actual Gerente de CORGEPAI, Tcnl. Ing. Oscar Flores, fue aprovechado por su antecesor para impulsar el proyecto Abapó-Izozog que, en el sector agropecuario, ejecutan las Fuerzas Armadas en el país.

El proyecto persigue metas sectoriales, tales como el mejoramiento de los índices de productividad y rendimiento, técnicas modernas y rentables y planes de experimentación, y tiende al desarrollo agrícola de una zona estratégica y de gran potencial económico, en la frontera con el Brasil y contigua al Mutún, sobre las lagunas Uberaba, Mandioré y La Gaiba.

Pronóstico del tiempo

- **CIUDAD DE LA PAZ.-** Presentará niebla ligera en las primeras horas con cielos poco nubosos nublados a cubiertos después del mediodía, precipitaciones ligeras y aisladas, leve descenso de temperatura, calmas por la mañana y vientos del componente Este durante el día.
Temperatura máxima pronosticada de 16.0 a 17.0 grados
Temperatura mínima pronosticada de 5.0 a 6.0 grados
EL ALTO DE LA PAZ.- Temperatura máxima pronosticada de 12.0 a 13.0 grados
Temperatura mínima pronosticada de 2.0 a 3.0 grados.
LLANOS ORIENTALES.- Presentarán cielo nublado a cubierto con precipitaciones, descenso de temperaturas, calmas por la mañana y vientos de Sud durante el día.- **RESTO DEL PAIS.-** Presentará cielos nublados con niebla matinal principalmente en estribaciones cordillera, precipitaciones ligeras y aisladas después del mediodía, leve descenso de temperaturas, calmas por la mañana, vientos variables durante del día.- **SITUACION SINOPTICA.-** Frente frío al Sud del país.

La Iglesia trata de renovar los contenidos y métodos catequéticos

(ANF).- Un estudio sobre los problemas de la catequésis cristiana en nuestro país y sobre las posibles orientaciones que habría que darle, ha sido formulado por el Departamento Nacional de Catequésis bajo el título: "Nuestro aporte a la catequésis, reflexiones para el Sínodo de Catequésis de 1977"

Dicha publicación fue presentada a la Asamblea ordinaria de la Conferencia Episcopal, sostenida a finales del pasado año en Santa Cruz, para su estudio y aprobación.

El mencionado trabajo realiza un sincero análisis de la realidad religiosa de nuestra sociedad y destaca las deficiencias y tergiversaciones que se registran en ella, tales como una religiosidad en mezcla con prácticas de tipo paganas, unos agentes pastorales no siempre atentos a la evangelización y si más preocupados por impartir sacramentos y en seguir dudosas tradiciones no siempre compatibles con la pureza del Evangelio.

Al mismo tiempo, la Comisión de Catequesis reconoce los valores activos en el esfuerzo de la Iglesia por la predicación auténtica del Evangelio y alienta a la renovación necesaria.

Reconoce el documento, asimismo, la dimensión social del Evangelio frente a quienes se acostumbraron a ver la religión como un conjunto de ritos sin c comportar un compromiso para con los pobres y necesitados.

Frente a los elementos negativos que se reconocen en muchos ambientes de la pastoral local, la Comisión de Catequesis reconoce que "Existe un paulatino despertar renovador y una sincera, aunque humilde pero honesta actitud de búsqueda por dar respuestas originales y realistas a losdesafíos que se nos presentan"

Se creó un recargo para regular precio de la harina importada

En la última reunión del Consejo de Ministros, se aprobó el Decreto Supremo Nº. 14243, mediante el cual se crea con carácter temporal un recargo regulador de $b. 1.33 por kilo bruto de harina importada, suma que será cobrada en Aduana a tiempo de su despacho.

El texto integro del mencionado decreto es el siguiente:

CONSIDERANDO:

Que la adquisición de trigo para la molienda correspondiente a 1977, ha creado obligaciones financieras que deben ser cubiertas mediante la comercialización de la harina de trigo.

Que el descenso de la cotización del trigo en el mercado internacional ha determinado que el precio de la harina importada se halle en competencia desleal con el producto nacional proveniente de la molienda de trigo adquirido a precios superiores, creando de esta manera un incentivo a la importación;

Que se hace necesario regular las importaciones de harina de trigo en relación con las existencias de la producción nacional creando un recargo regulador en favor del Tesoro General de la Nación que elimine las diferencias de precio y que sirvan para garantizar el cumplimiento de las obligaciones financieras contraídas y como compensación de subsidios y subvenciones concedidas en circunstancias.

EN CONSEJO DE MINISTROS

D E C R E T A :

ARTICULO 1:- Con carácter temporal créase un recargo regulador de precio de UNO 33/100 pesos bolivianos ($b. 1.33) por kilo bruto de harina importada que será cobrado en Aduana a tiempo de su despacho.

ARTICULO 2:- El recargo regulador de precio será aplicado a toda importación de harina de trigo que ingrese al país a partir de la fecha, concediendose a las importaciones anteriores cuyos despachos de aduanas estuvieran pendientes, el plazo de noventa días (90) para formalizar la nacionalización sin la aplicación de este recargo.

ARTICULO 3:- Los Ministros de Industria, Comercio y Turismo y de Finanzas, periódicamente ajustarán el recargo regulador tomando en cuenta estrictamente las variaciones del precio de la harina en el mercado internacional.

ARTICULO 4:- Se prohibe la concesión de Licencia Previa por parte del Ministerio de Industria, Comercio y Turismo para importaciones de harina, debiendo llenarse los requerimientos futuros con importaciones directas por parte del Estado.

Banzer posesiona hoy a nuevo Jefe de Casa Militar

El Presidente Banzer Suárez posesionará hoy, a Hrs. 8 a.m. al General de Brigada, Raúl Tejerina Barrientos, como nuevo Jefe de la Casa Militar.

Tejerina reemplazará al Tcnl. Norberto Salomón en ese cargo.

Tejerina se desempeñó como Agregado Militar en la Embajada de Buenos Aires y fue Comandante del Regimiento Ingavi IV de Caballería.

El Padre Juan Berta, sacerdote salesiano, falleció en Italia

Una escueta noticia radiada desde Italia, comunicó que el R.P. Juan Berta falleció en Turín el pasado 27 de noviembre. El religio salesiano, trabajador incansable en todos los campos de la misión salesiana, era muy conocido en Bolivia por haber sido una figura destacada en la vida del Colegio Don Bosco.

Nacido en Foglizzo, Italia, el 8 de noviembre de 1908 y ordenado sacerdote el 15 de junio de 1935, vino a La Paz el 16 de febrero de 1943 para hacerse cargo de la dirección del Colegio Don Bosco, comprendiendo el vasto campo que se abría a su incansable actividad educativa y a sus celos apostólicos.

Destaca el hecho de que el Padre Berta afianzó definitivamente el ciclo secundario en ese Colegio, hasta lograr los primeros bachilleres con la promoción del IV Centenario de La Paz, en 1948.

FALLECIMIENTO.- R.P. Juan Berta, fallecido en noviembre, que dirigió y dio notable impulso al Colegio Don Bosco.

Simultáneamente, dio impulso al aprendizaje en los talleres del Colegio, de las diversas artes técnicas manuales, dotándoles de nuevas maquinarias y de mejores implementos para contribuir a la mejor profesionalización de los jovenes. El dinámico Director, que dio gran impulso al Coro Polifónico Don Bosco y a la banda de música, emprendió la construcción de una parte del edificio nuevo sobre la calle Batallón Colorados, donde se instalaron los talleres de artes gráficas, las aulas del ciclo secundario y los dormitorios para los alumnos internos.

Completo el edificio destinado para taller de carpintería, para un mayor número de aulas e inició la construcción del teatro "16 de Julio", que lo dejó inconcluso.

Comenzó la construcción del templo de María Auxiliadora, sobre la Cripta de Sufragios, reforzando muros y columnas para sostener la torre, la cúpula y el altar de mármol. En 1948 colaboró eficazmente en la organización del Tercer Congreso Interamericano de Educación Católica, celebrado en La Paz y en 1950 fue uno de los organizadores de la Dirección Nacional de Educación Católica. De esta manera, se echaron las sólidas bases en la enseñanza de la religión en toda la República y formuló programas y proporcionó textos de religión,completandoeste plan en pocos meses.

En 1952 dejó Bolivia para hacerse cargo de la Vicaría Provincial, en Asunción. Retornó a Bolivia en 1958 como Director de Don Bosco en Sucre. Luchó contra toda clase de intereses para lograr en favor de la Congregación Salesiana la Escuela Agropecuaria de la Muyurina, donde los Salesianos cumplieron la misión que les confiara el Gobierno. En 1961 fue nombrado primer Párroco del templo de María Auxiliadora por el Arzobispo de La Paz.

El Padre Juan Berta abandonó América en 1975 obligado por su quebrantada salud.Trabajador incansable en todos los campos de la misión salesiana, desde el Oratorio al Colegio, desde el apostolado parroquial al trabajo misionero entre los indios Moros del Chaco, supo, en todas partes, amar y hacerse amar. Bolivia, Perú y Paraguay se beneficiaron con su trabajo y con aquella gran bondad que se inspiraba en la vida de San Juan Bosco.

Vicecónsul en Chile se retiró del servicio

José Vicente Donoso Torres, Vicecónsul de Bolivia en Santiago de Chile, presentó renuncia irrevocable a su cargo y se retiró del servicio diplomático después de prestar sus servicios durante once años.

La información fue publicada en el diario El Mercurio, de Santiago de Chile, el 16 de noviembre pasado.

Según la información, el representante consular viajó por todo Chile y buscó conocer costumbres y las demostraciones folclóricas del vecino país.

Sus hijos realizaron estudios en las Universidades Católica y del Estado.

Antes de despedirse de sus relaciones formuló votos para incrementar los lazos de amistad entre Chile y Bolivia.

MANCHADITAS
GALLETA GUIA

¡ Ayúdanos a ayudar !
ASOCIACION DE GUIAS SCOUTS DE BOLIVIA
Pedidos al Tel.58282.

Mineros plantearán este año un aumento salarial

El Comité Nacional Sindical Minero "ante la urgente necesidad de conseguir una estructura salarial sólida para los trabajadores" está preparando una tesis de aumento salarial, que será presentada a las autoridades del Ministerio de Trabajo y de la Corporación Minera de Bolivia

Esa tesis establecerá una política económica "que incremente realmente, en el futuro, el bajo ingreso económico de los mineros con relación al actual standard de vida que cada día es más insostenible".

El comité creó una comisión económica que presentará una serie de alternativas que beneficien de igual manera a todos los trabajadores mineros de la minería nacionalizada en sus salarios básicos".

Esa declaración está contenida en un documento entregado por los ejecutivos del Comité a los medios de comunicación, en el que también afirman que la conducta de ese comité será recogida por la historia del movimiento obrero, al reafirmar su posición revolucionaria y fija por norte un postulado básico cual es la defensa de los intereses de la clase obrera".

Dicen también que la racionalización de sueldos y salarios, aprobada en junio del pasado año, de ninguna manera significa un aumento, sino una pequeña forma de equilibrar los jornales bastante reducidos de los trabajadores mineros en relación a otros sectores".

Agregan que durante la gestión de solo tres meses consiguieron la reincorporación a sus labores, en diferentes centros mineros, de 207 trabajadores. En lo que se refiere al "Plan Social Extraordinario", dicen que dentro de lo previsto del programa lo sobresaliente es el incremento del número de becas para los hijos de mineros en un 2%.

El Comité según dirigentes, hizo gestiones ante el Gobierno para lograr la amnistía de los mineros, pero solamente se consiguió la libertad de 12 trabajadores, existiendo el compromiso del Gobierno de efectuar una revisión de otros casos a fines del presente mes. Citan que uno de los puntos más importantes para 1977 es la construcción de la nueva sede de la Federación Sindical de Trabajadores Mineros de Bolivia ubicada en el centro de la ciudad.

Finalmente, hacen una relación de los sucesos del conflicto de junio pasado, que causó el apresamiento de algunos miembros del Comité Ejecutivo de la Federación de Mineros y del Consejo de Coordinación Nacional Sindical Minero, compuesto por "representantes de bases". En el documento, que está dirigido a los mineros de todo el país se asegura que muchos de los exdirigentes de la Federación están de acuerdo con el funcionamiento del Comité y sus distritales porque es el único instrumento de conducción de la clase minera del país.

Las Fuerzas Armadas cuentan con catorce nuevos Generales

Los cuadros jerárquicos superiores de las Fuerzas Armadas cuentan con catorce nuevos Generales, de acuerdo a la Orden General de Ascensos emitida por el Comando Conjunto. Esa Orden General incluye a las tres Fuerzas.

El Departamento I del Estado Mayor Conjunto dio a conocer ayer sólo los ascensos a Generales de División y de Brigada, que, de acuerdo a Orden General, son los siguientes:

ORDEN GENERAL PARA LAS FUERZAS ARMADAS DE LA NACION N°. 006/76

OBJETO: Hacer conocer ascensos en las FF.AA.

A propuesta de los señores Comandantes de Fuerza, por haber llenado las condiciones y requisitos previstos en la Ley Organica de las FF.AA., previo estudio de los Tribunales del Personal de Cada Fuerza, del Tribunal Superior del Personal, de acuerdo con el señor Ministro de Defensa Nacional y en conformidad al Decreto Supremo Nº. 14246 del 31 de diciembre de 1976, el Comando Conjunto de las Fuerzas Armadas de la Nación, dispone los siguientes ascensos:

I.- EJERCITO

A.- A General de División:

Gral. Brig. Victor Gonzales Fuentes, Gral. Brig. Hugo Eventemillas Bohen; Gral. Brig. Hugo Cespedes Espinoza; Gral. Brig. Raúl Lijeron Jordán; Gral. Brig. Alfonso Villalpando Armaza; Gral. Brig. Hugo Bretel Barba; Gral. Brig. Adal Eduardo Egüez; Gral. Br René Mattos Bustillos.

B.- A General de Brigada

Cnl. DAEM. Eden Casti Galarza; Cnl. DAEM. Arman Reyes Villa; Cnl. DAEM. Herrera Dorado; Cnl. DAE Juan Fernandez Calzaga; C DAEM. Raúl Tejeri Barrientos; Cnl. DAEM. Al Justiniano Viveros; Cnl. DAE Walter Daher Saavedra; C DAEM. Ives de Alar Romero; Cnl. DAEM. Badani Montaño; Cnl. DAE Jorge Terrazas Alborta; C DAEM. Alejandro Aran Prudencio, Cnl. DAEM. Ramírez Canseco; Cnl. DAE Jaime Molina Gutiérrez.

II.- FUERZA AEREA

A.- A General de Divisió
Gral. Brig. Aé. Roal de Vega Rodríguez; Gral. Brig. A Guido Humérez Cabrera.

III.- FUERZA NAVAL

A.- A Contralmirante:
Cap. de Navío Moi Vásquez Sempertegui.

Estado de los caminos

El Servicio de Caminos ha hecho conocer el estado de transitabilidad de los principales caminos del Departamento de La Paz. La situación es la siguiente:

SUD YUNGAS.- La Paz - Unduavi: transitable; Unduavi-Chulumani-Irupana: transitable con precaución en Río Solacama; Chimasi-Choquechaca-La Asunta: transitable con precaución Sta. Rosa y Colopampa; Pte. Villa-Coripata-Coroico: transitable.

NOR YUNGAS.- Unduavi-Yolosa: transitable con precaución Km. 53,70 al 74; Yolosa-Caranavi: transitable con precaución en Challa; Caranavi-Km. 53: transitable con precaución Kms. 4, 15 y 53; Caranavi-Guanay: transitable con precaución Alcoche y Yaicura.

ALTIPLANO.- La Paz-Sica Sica: buenas condiciones; La Paz-Viacha: buenas condiciones, precaución en desvío; Patacamaya-Luribay: transitable hasta Km. 60; Ventilla-Sapahaqui: transitable; Tolar-Kaata: transitable; Ayo Ayo-Caracato: transitable; El Alto-Huarina-Achacachi: transitable con precaución en desvíos; Achacachi-Escoma-Puerto Acosta: transitable; Achacachi-Sorata: transitable con precaución Pte. Coribaya; Escoma-Charazani: transitable; La Paz-Desaguadero: transitable; Aranjuez-Valencia: transitable.

NOTA.- Los usuarios deben tomar las precauciones necesarias en la zona de los Yungas por la presencia de lluvias intermitentes.

La Paz, 3 de Enero de 1977.
(Sello).- Servicio Nacional de Caminos.- Distrito La Paz.

...Y ELLOS SE JUNTAN

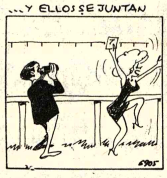

PRESENCIA
Juvenil
¡Presenta!...
EL JUEVES 6 DE ENERO

OPINA LA JUVENTUD
- Mis deseos
- Año 1976... Año 1977
- Paz y amor

LIBROS
- Orientación profesional

PREVENIR LA DROGA
- Por qué se drogan los muchachos?
- ¿Qué cose pueden hacer los padres?

UN TEMA PARA DEBATE
- Liberación cristiana

ANIMO

VENTANA A LA ACTUALIDAD
- Mar: cambio de rumbo

GIMNASIA ARTISTICA

AMISTADES

PARAPSICOLOGIA
- La escritura automática

LA FRASE MISTERIO

PEPITO EL ENTUSIASTA

EL TOCADISCOS

CRUCIGRAMA JUVENIL

MUSICA JOVEN

BIBLIOGRAMA

FOTOLENGUAJE

¡siempre ágil...siempre juvenil!

Vendemos Casa Ocasión
Tres departamentos flamantes, en Obrajes.
Referencias Ingavi 1018 Oficina 1.

Personal
Se requiere para atención de discoteca.
Ref.: Av. 20 de Octubre 1824 (de 19 p.m. a 21 p.m.)
Tel.: 58934.

Cocinero
Se precisa con urgencia, para trabajo en campamento de mina cerca de la ciudad.
Ref. : Teléfonos 64138 y 58049

Vendo Chevy Malibu
Rojo techo vinílico negro 1975 impecable. Oportunidad Tel. 82215

Tanque de Agua
De 3, 4 ó 5.000 litros de capacidad, se necesita en alquiler.
Ref. : Teléfonos 64138 - 58049

Alojamiento "ATLANTIC"
Amplio local completo, lugar céntrico, en pleno funcionamiento se da en alquiler con opción a venta a personas solventes. Referencias Avenida Armentia 517 teléfono 23342.

Farmaca S.A
FARMACA S.A. comunica a las empresas comerciales, industriales y de servicios con quienes está vinculada, que para evitar demoras en pagos de sus facturas correspondientes a la gestión 1976, deben presentar las mismas hasta el día 15 de enero/77 en sus oficinas de Calle Socabaya 340, primer piso.
La Paz, enero de 1977

Rectores se reunirán a partir del 15 de enero

- Los rectores de las universidades tendrán su primera unión de este año a mediados el presente mes, con el fin de estionar conjuntamente la oncreción del presupuesto eneral universitario de 1977. a reunión será en La Paz. La ltima, de la gestión 1976, se ectuó el pasado mes en Potosí, onde fue aprobado dicho esupuesto, con un monto glol de 625.466.500 pesos, pero ue acusa un déficit de $b. 4.426.600.

Los rectores se proponen estionar ante las autoridades el Ministerio de Finanzas el seguramiento de dicho puesto, cuyo 83.30 por ento está asegurado mediante versas fuentes de financiamiento.

El 16.70 por ciento restante no uenta con financiamiento segurado, objeto para el que s rectores gestionarán ante el obierno que se aumente del 5 al por ciento la participación de s universidades en la renta nacional durante la presente estión.

Tal como se ha informado en nteriores oportunidades, las utoridades universitarias han alificado dicho presupuesto obal de "suficiente" para mplir con las necesidades ndamentales de las universidades, incluso para ectuar ampliaciones que safagan los requerimientos de cada vez más creciente poación estudiantil.

EINICIO DE CLASES

Ayer fueron reiniciadas las ases universitarias en forma neral, al cabo de diez días de receso con motivo de las últimas fiestas.

Fue notorio ayer un elevado ausentismo de alumnos en la Universidad Mayor de San Andrés, lo que fue explicado en sentido de que un elevado porcentaje de estudiantes es oriundo de otros distritos.

También se relacionó el asunto con las dificultades de transporte que se registra desde antes de Navidad, debido a la considerable demanda de pasajes.

Entretanto, continuaron las inscripciones de bachilleres postulantes a universitarios para el próximo semestre académico, a iniciarse el 27 de febrero.

Esas inscripciones concluirán pasado mañana y los exámenes de ingreso se cumplirán el 15 de este mes.

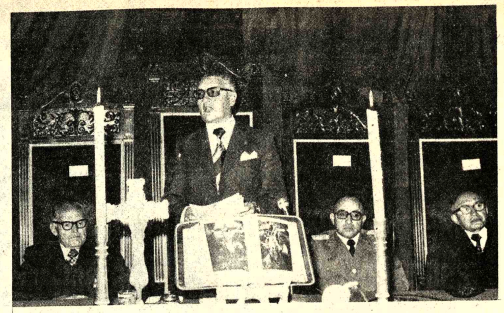

INAUGURACION.- Durante el acto de apertura oficial del Año Judicial el Presidente de la Corte Superior del Distrito, Dr. Modesto Burgoa, explicó a los asistentes algunos aspectos de las dificultades que atraviesa la labor administrativa de los funcionarios de la judicatura local.

Lluvias en diciembre fueron las más intensas en 24 años

El promedio mensual de las lluvias caídas sobre La Paz durante el mes de diciembre fue uno de los más elevados de los últimos 24 años, informa el resumen distribuido por la Dirección Nacional de Meteorología e Hidrología.

Según ese resumen mensual, la precipitación lluviosa caída sobre La Paz durante el citado mes fue de 93.1 milímetros, la máxima en 24 horas fue registrada el pasado 29 de diciembre, con una precipitación de 40.8 milímetros.

El promedio de los registros pluviales del mes de diciembre, establecidos durante los últimos 24 años, fue de 80.6 milímetros.

Las temperaturas durante el último mes estuvieron dentro de lo normal, con un promedio de 12.2 grados centígrados.

Hay muertos y heridos

En Yungas se embarrancaron dos camiones y uno en el altiplano

Al iniciarse el nuevo año, tres graves accidentes de tránsito se produjeron en La-Paz, dos de ellos en la zona de los Yungas y uno en el Altiplano. Las autoridades de Tránsito todavía no han podido verificar el número exacto de muertos y heridos en los tres accidentes.

El parte oficial señala que a la altura de Alcoche, el camión placa N°. 2-11038 conducido por el chofer Juan Rodríguez, se embarrancó sin haberse establecido el número de muertos y heridos.

En la zona del Balconcillo, también de los Yungas, un camión placa N°. 2-0010, conducido por Santiago Flores, provocó varias muertes y heridos al embarrancarse.

En la zona altiplánica denominada "Jachackahua' el camión PE-272, conducido por Roberto Yugar, también sufrió un embarrancamiento que causó varios muertos y heridos.

Se espera para hoy un informe oficial de la Dirección de Tránsito sobre el número de muertos y heridos de esos accidentes.

MUERTE DE UN MOTOCICLISTA

Hugo Espinoza Terán, de 23 años de edad falleció a consecuencia de un vuelco que sufrió su motocicleta en la última curva del camino La Paz-Viacha. Personas no identificadas robaron la motocicleta Jawa de 350 cc ,que conducía su propietario.

Tránsito informa también que Juan Carlos Carrillo, de 21 años de edad, resultó herido al ser atropellado por la motocicleta conducida por Gerardo H. Carega. El hecho se produjo ayer, a las dos de la madrugada, en la Av. Roma de esta ciudad. El herido fue internado en el Hospital Metodista y el diagnóstico médico registra un politraumatismo y posible lesión abdominal.

Añade el parte oficial que durante las fiestas de fin de año, un total de doce conductores fueron detenidos debido a su estado de ebriedad.

SERVICIO DE EMERGENCIA

En la fiesta de fin de año, es decir entre la noche del 31 de diciembre de 1976 y 2 de enero de 1977 en la Asistencia Pública se registró la atención de 251 casos por diferentes causas, de los cuales 49 corresponden a personas intoxicadas por ingestión de alcohol.

Los otros casos son heridas, algunas de consideración, ocasionadas en estado de ebriedad. Se registraron también contusiones y heridas en accidentes de tránsito, también por efectos del alcohol.

Por otra parte, se consiguió la muerte de Alejandro Villanueva, 23 años, peruano, por hemorragia. La víctima se había cortado las venas; el deceso se produjo el 2 de enero.

Según lo señalado por autoridades médicas y administrativas del Servicio de Emergencia o Asistencia Pública, estas fiestas han sido las más tranquilas con relación a anteriores años en que los índices de atenciones fueron más numerosas.

Fue posesionado el Comandante de la Escuela Naval

El Cap. Corb. Oscar Pammo fue posesionado como Comandante de la Escuela Naval Militar, en reemplazo del Cap. Frag. Tomás Orozco, quien, a su vez, fue destinado como Agregado Naval a la Embajada de Bolivia en la Argentina.

La posesión del nuevo Comandante de la Escuela Naval Militar fue realizada en un acto que se cumplió en el Patio de Honor de ese Instituto Militar, por el Comandante de la Fuerza Naval, Contralmirante Gutemberg Barroso.

En su discurso, Barroso anunció que este año se introducirán cambios fundamentales en los sistemas y planes de estudio de la Escuela Naval Militar y de los demás institutos navales, a fin de actualizarlos e implantar los sistemas.

La Confederación de Campesinos pide responsable capacitación agropecuaria

La Confederación de ampesinos, ha pedido al inisterio del Trabajo que opicie una educación cooperativista agropecuaria racional y sponsable en favor de los poadores de las áreas rurales de dos los distritos.

El pedido está basado en el onvencimiento de los integrantes del Comité Ejecutivo e dicha organización campesina de que hay un considerable atraso en el cooperativismo agropecuario.

Los firmantes del ocumento afirman que, no obstante los datos consignados or el Instituto Nacional de ooperativismo (INALCO) de aber "capacitado" a más de 800 mil cooperativistas, el ector campesino ha resultado esfavorecido con dichos rogramas.

Manifiestan también que el raso del cooperativismo agropecuario se debe a múltiples motivos, entre los que citan la falta de una educación formal, continua y responsable, además de falta de asistencia técnica y otorgamiento de créditos a largo plazo y con intereses blandos, en relación a los que otorga la banca.

Se deja constancia de que el sistema cooperativa constituye para el país, particularmente para los agricultores, un medio eficaz para alcanzar el desarrollo, razón por la que se establecen los siguientes pedidos:

Que la educación cooperativa, para el sector campesino, se haga a través de cursos de capacitación y mediante etapas que garanticen responsabilidad, la duración de esos cursos deberá ser de por lo menos seis semanas.

Que el Centro Nacional de Cooperativismo de Sujchu cumpla con los fines para los que fue creado, bajo la tuición de la Confederación de Campesinos, y que fue traspasado a INALCO con la pretensión de otorgarle mayor eficiencia.

El documento aclara que INALCO no ha cumplido al respecto con una labor positiva y que satisfaga las expectativas y aspiraciones del campesinado.

Se sugiere que los cursos de cooperativismo agropecuario, que programe INALCO en favor de los campesinos, coincidan con el ciclo agrícola para que pueda brindar no solamente una instrucción teórica sino de práctica adecuada a la realidad agrícola.

La Confederación de Campesinos pide al Ministro del Trabajo que se proporcione, en 1977, un presupuesto adecuado al Departamento de Educación Cooperativa para garantizar los programas de enseñanza y el éxito de las organizaciones cooperativas.

Se hace referencia también a que las cooperativas agropecuarias no cuentan con los recursos para cumplir con esa educación, menos para pagar asistencia técnica razón por la que se insiste en que INALCO deberá cumplir responsablemente con su misión.

Embajador Ortiz Sanz

Este año Bolivia podría resolver el caso marítimo

"Como Embajador de Bolivia en la OEA no puedo dejar de mencionar nuestra esperanza en que, en el curso del año que se inicia y a través de acuerdos constructivos, halle solución final al centenario problema del injusto enclaustramiento de mi patria", afirmó el Dr. Fernando Ortiz Sanz, actual presidente del Consejo Permanente de la OEA, en un mensaje de fin de año, transmitido por la radiodifusora La Voz de América.

El Embajador Ortiz Sanz añadió: "Se trata no sólo de una herida boliviana que hay que remediar, sino de una mancha sobre la conciencia de América que es preciso limpiar cuanto antes. Mil felicidades para todos ustedes en 1977".

En el inicio de su mensaje, el Presidente del Consejo Permanente de la Organización de los Estados Americanos agradeció la cortesía de la Voz de América, que le daba la oportunidad, para expresar, con ocasión de las fiestas de Año Nuevo, los saludos del Consejo a los pueblos de América.

En estos días –dijo– culminamos una labor de revisión de una nueva América, más justa con las naciones y con los hombres. Debemos mantener y acrecentar nuestra fe en el propósito interamericano; debemos tener confianza en el porvenir de un continente que aspira a la paz y está resuelto a instaurar la justicia. Nuestros votos de hoy se dirigen a la plena realización de esos propósitos.

Ortiz Sanz afirmó: En 1977, además de la Asamblea Ordinaria de la Organización, tendremos dos asambleas especiales; la una, para aprobar la carta reformada y, la otra, para formular un análisis crecador del estado de la cooperación interamericana para el desarrollo. En esas dos grandes ocasiones americanas sentaremos las bases para un entendimiento cada vez más perfecto y útil entre los Estados miembros de la OEA y nuestros pueblos pueden abrigar la certeza de que, al progreso de nuestros instrumentos jurídicos, corresponderá un progreso equivalente en el área de las realizaciones para mejorar la vida del hombre americano.

De enero a noviembre de 1976

Bolivia exportó minerales y metales por $US 336 millones

- Bolivia exportó minerales y metales por un valor de $US. 336.088.872, en el período comprendido de enero a noviembre de 1976, según consigna el Boletín Estadístico del Ministerio de Minería y Metalurgia.

Las exportaciones agrupan a las ventas de minerales de estaño, cobre, plomo, zinc, wolfram, plata, bismuto, antimonio, cadmio, manganeso, berilio, azufre, magnesita y sodalita.

El estaño sigue siendo el principal mineral de exportación que genera más divisas al país. De enero a noviembre de 1976, por concentrados de estaño se recibieron $US. 132.671.379.'-, equivalentes a 17.876.599 kilos finos.

Por estaño metálico y complejo se recibió la suma de $US. 69.806.000.; por cobre, $US. 6.146.710-; por zinc, $US. 34.411.327.-; por wolfram, $US. 30.755.010.-; por plata, $US. 22.135.579.-; por bismuto concentrado y metálico, $US. 3.690.000.-; por antimonio metálico y concentrado, $US. 26.600.000.-; cadmio, $US. 1.015.586.-; manganeso, $US. 303.914; berilio, $US. 3.641.-; azufre, $US. 743.142.-; magnesita, $US. 11.000.- y sodalita, $US. 2.543.-

EXPORTACION POR SECTORES

El monto total de las exportaciones de enero a noviembre de 1976, que alcanzó a $US. 336.088.872, involucra a las ventas de la minería estatal, Minería Mediana y Chica.

La Corporación Minera de Bolivia registró sus exportaciones por la suma total de $US. 164.315.919.-

La Asociación de Mineros Medianos exportó por valor de $US. 57.412.310.-; este sector minero registró el máximo valor de sus exportaciones en estaño, antimonio, wolafram y zinc.

La Minería Chica totalizó sus ventas en un valor de $US. 28.537.056.- Las fundiciones vendieron por un monto de $US.- 13.902.102 y la cuenta de "otros exportadores", la suma de $US. 12.021.273.

Inauguración del Año Judicial

En la ciudad de La Paz, se inician 52 juicios cada día

Graves deficiencias de medios materiales

Ayer a Hs. 16, en el salón principal de la Corte Superior de Distrito, se realizó la inauguración del Año Judicial. A la ceremonia asistieron los miembros de la Corte Superior, jueces, representantes del Ministerio Público autoridades de entidades relacionadas con el Poder Judicial, autoridades departamentales, encabezadas por el Prefecto My. Mario Oxa, conjueces, abogados y numéroso público.

El acto se inició con el Himno Nacional. Enseguida, los Secretarios de Cámara leyeron los informes sobre movimiento de causas. Las estadísticas demostraron el continuo aumento de causas en estrados judiciales.

Entre los datos referentes a la actividad de las notarías, llamó la atención el número de protestos de cheques y letras de cambio, más de veinte mil en un año, con un promedio cercano a los cien protestos por día hábil.

Conforme a la Ley de Organización Judicial se recibió, el juramento a los conjueces de la Corte. El presidente de esta entidad hizo notar, en su discurso, que los conjueces son llamados actualmente con menor frecuencia que en años anteriores ya que la nueva legislación al haber transferido el conocimiento de algunos asuntos de la Sala Plena a una de las salas permite que los miembros de unas sustituyan a los impedidos de los otros sin tener que acudirse a los conjueces salvo en casos muy especiales.

MUCHOS JUICIOS Y POCOS JUECES

El Presidente de la Corte Dr. Modesto Burgoa, pronunció su discurso informe.Se refirió, en primer lugar, al incremento constante en el número de causas, que son excesivas para ser atendidas con rapidez por los jueces existentes, cuyo número debe ser aumentado con urgencia.

En 1975 se iniciaron 13.546 causas con el promedio de 52 por día. El aumento del trabajo judicial se manifiesta en muchos casos. Por ejemplo, en las visitas de cárcel de hace algunos años, los jueces de Partido informaban sobre los cinco casos "con detenido" que, como promedio, atendía cada juzgado; en la última visita de cárcel, el promedio excedió a los cien juicios "con detenido" por juzgado.

Agregó que hay otras dificultades materiales que traban el trabajo judicial. Citó hechos que impresionaron al público oyente. Por ejemplo, que, a falta de oportuna provisión de fondos, se tuvo que recurrir a donaciones de escritorios y mesas usados, de parte del Banco del Estado y del Ministerio de Finanzas. Citó otros casos, que demuestran la escasez de fondos destinados al Poder Judicial.

En otra parte de su discurso, se refirió a la acción de los abogados patrocinadores de causas y llamó la atención a los Colegios de Abogados para que supervigilen la conducta de sus afiliados que muchas veces causan retardación de justicia y mala conducción de los juicios.

NUEVOS CODIGOS

El Dr. Modesto Burgoa aplaudió la puesta en vigencia de los nuevos códigos sustantivo y procedimental- en materia civil. Pero advirtió que la práctica ha demostrado que ellos tienen algunas deficiencias que provocan consultas de los jueces a la Corte. Señaló la necesidad de que haya una reunión de miembros del Poder Judicial que sugieran las reformas que la reciente experiencia aconseja que se introduzcan en los nuevos códigos.

Hizo notar también la necesidad de modernizar la legislación sobre el Notariado ya que la vigente tiene más de un siglo de existencia y no ha sido modificada sino en aspectos de detalle. Destacó también el hecho de que son numerosos los juicios contra notarios, lo cual sugiere también la necesidad de una reforma.

Corte Suprema de Justicia inauguró el año judicial

El Ministro del Interior inauguró ayer el año judicial en la Corte Suprema de Justicia, en un acto realizado en el salón de actuaciones de esa Corte, en Sucre. Al acto asistieron, además del Gral. Juan Pereda Asbún , el Subsecretario de Justicia Dr. Gastón Ledezma; el Cardenal Clemente Maurer, el Prefecto Raúl Gutiérrez, el Alcalde de Sucre, el Comandante de la Región Militar y otras autoridades.

Al iniciarse el programa se escucharon los Himnos Nacional y de Chuquisaca. Luego , el Dr. Raúl Romero Linares, Presidente de la Corte Suprema de Justicia, esbozó las actividades cumplidas en la gestión anterior, los problemas que se confrontan en la administración de justicia y las necesidades del Poder Judicial.

La inauguración oficial estuvo a cargo del Ministro del Interior, quién afirmó que la significación de la inauguración no debía circunscribirse a un mero informe de labores administrativas, sino que debe ser expresión de cátedra y jurisprudencia, para que, en el país, se conozcan los fallos más importantes que salen de los recintos de la justicia.

Indicó que la jurisprudencia es fuente renovadora del derecho. Dijo que, por esta sola razón, los tribunales de casación constituyen la última esperanza de los litigantes de buena fe, que obtuvieron o no el reconocimiento de su derecho en los tribunales de instancia, esperanza que debe traducirse en autos medulares y exentos de pasiones y debilidades humanas.

Afirmó que el país, al contar con códigos renovados, tiene un estudio sistemático y profundo para penetrar fielmente en su contenido y espíritu de la ley. Indicó que el estudio de los códigos no es tarea fácil para abogados, jueces y magistrados, pues enfasis al expresar que son los abogados los que deben guiar la administración de justicia con sabiduría y lealtad, comenzando por la demanda y terminando en los recursos, "sin torcer la ley", añadió- en beneficio engañoso de sus defendidos para que, de esta manera, los fallos que expidan los jueces y magistrados sean justos, sólidos e inamovibles".

"No es magistrado -añadió- aquel que se abre paso con la intriga, que se vale de subterfugios y fementidos propósitos para obtener sus pretensiones. Por el contrario, el magistrado debe seguir siendo el que refleje en la mirada su pureza de conciencia".

En la parte final de su discurso, el Ministro señaló que el Gobierno del Presidente Banzer está persuadido de que el Poder Judicial constituye el pilar fundamental en el concierto de las instituciones del país, como la suprema garantía para la estabilidad jurídica de la nación, porque no se concibe la existencia de ella sin un ordenamiento jurídico. Al respecto agregó que el gobierno anhela que el Poder Judicial satisfaga plenamente las aspiraciones del mundo litigante para que reine la paz entre los que discuten intereses privados. Afirmó que esa respetabilidad se traducirá en el campo material, por cuanto el gobierno está estudiando y programando planes para superar las necesidades del Poder Judicial y que a no mediar circunstancias ajenas, este año de 1977 podrá ser el de las realizaciones, para dotar a los tribunales del país de la infraestructura adecuada a sus elevados niveles.

Rematarán 131 lotes de mercaderías decomisadas

La Aduana informó que el próximo 10 se rematará 131 lotes de mercaderías decomisadas, cuyo valor se ha estimado en $b. 500 mil.

La información de esa entidad indica que, asimismo, se efectuaron remates de mercaderías en el interior, en Tarija el monto de los remates alcanzó a $b. 40.800.-; en Potosí, $b. 103.000.-; en Oruro, $b. 222.952 en Villazón, por $b. 317 mil pesos aproximadamente.

CONTRABANDO

El parte también señala que el día de Año Nuevo se decomisó mercadería por un valor de $b. 85.000.-, consistente en diez fardos de tejidos, de procedencia argentina.

El procedimiento fue realizado por personal de la Sección de Investigaciones de la Aduana.

Además el boletín informa sobre el decomiso de seis vehículos que habían sido introducidos desde La Quiaca a Villazón.

Se trata de tres automóviles, dos camionetas y una furgoneta, cuyos remates fueron anunciados para el próximo mes.

Proyecto de desarrollo rural "Ingavi", en fase de ejecución

El proyecto "Ingavi", uno de los más importantes para el desarrollo rural integrado y considerado como modelo de desarrollo de las áreas deprimidas, según el Gerente del Proyecto, Ing. Félix Fernández, se encuentra en plena etapa de ejecución. El área de trabajo comprende las provincias Ingavi y Los Andes, con un total de 40 mil hectáreas.

Fernández manifestó que uno de los objetivos fundamentales del proyecto, es elevar el nivel de vida de los campesinos de la región, para lo cual se les concede créditos y se les dota de asistencia técnica, orientaciones sobre sanidad animal y ayuda en todos los campos de la agricultura.

El programa se realiza utilizando los fondos proporcionados por el Banco Mundial y el Gobierno boliviano, cuyo monto asciende a 13.500.000 dólares . Los procedimientos y metodología empleados en el desarrollo del proyecto fueron analizados el pasado año por una misión del Banco Mundial, que los aprobó y resolvió darles su apoyo.

En el campo del desarrollo agropecuario, en la presente campaña agrícola se han dado incentivos, básicamente para la implantación de pastizales y praderas artificiales, a fin de crear las condiciones necesarias para la introducción de ganado mejorado.

Informó que se trabaja con 23 organizaciones campesinas, a las que se concederán créditos crativos para la compra de semilla seleccionada, fertilizantes, pesticidas y el alquiler de maquinaria agrícola.

El pasado año, según dijo, se sembraron 500 hectáreas con forrajes diversos.

Explicó que la participación de los pobladores de la región es fundamental, habiéndose puesto especial cuidado en la organización de una oficina de promoción social y de participación de la mujer, a las cuales se instruirá sobre el cuidado del ganado, reconocimiento de enfermedades y otras labores que deberá cumplir

En forma paralela, se instalan pozos de regadío utilizando las aguas subterráneas del altiplano, lo cual permitirá regar extensas zonas. Se ha planificado instalar 20 pozos en todo el área.

Informó , de otra parte, que este año se iniciará la instalación de energía eléctrica, a cuyo fin se ha firmado un contrato con la Compañía Boliviana de Energía Eléctrica. En virtud de ese contrato, esa empresa dotará de luz a las viviendas campesinas y de la energía que requiera el desarrollo del proyecto.

Otro aspecto importante es el relativo a la construcción de cien kilómetros de caminos vecinales, aptos para prestar servicios en todo tiempo. El diseño final deberá ser entregado por el Servicio Nacional de Caminos, institución encargada de la ejecución de esos trabajos.

MECANIZACION.- Las comunidades campesinas asentadas en el área del Proyecto "Ingavi" han dejado los primitivos arados, tirados por yuntas de bueyes, para utilizar ahora arados arrastrados por tractores.

AVISA PUBLICIDAD

amigo transportista 6 DE ENERO DE 1977

GRAN SORTEO UNIROYAL

2º PREMIO

2 PASAJES A Estados Unidos MIAMI

MAS 500 $US PARA GASTOS

UN AUTOMOVIL, UNA RADIOLA ESTEREO

3 TELEVISORES, 4 BICICLETAS Y MILES DE REGALOS...

UNIROYAL la llanta más llanta!

INTERMACO LA PAZ: Avenida Montes 650 ORURO: Pagador 1680

En el interior sucursales GRACE

AGRADECIMIENTO

LA FAMILIA DE LA QUE EN VIDA FUE ABNEGADA MADRE

Doña MARGARITA VARGAS

v. de MORGAN

expresa su profundo agradecimiento a sus parientes, amigos y personas piadosas que se dignaron hacer llegar sentimientos de condolencia en su momento de dolor.

Santa Cruz, enero de 1977

INGLES INTENSIVO INGLES

Aoji

CURSOS DE VERANO PARA:

NIÑOS Y JOVENES

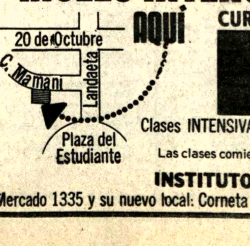

Clases INTENSIVAS de HORA Y MEDIA DIARIAS

Las clases comienzan HOY MARTES 4 de Enero.

INSTITUTO DEL IDIOMA INGLES

Mercado 1335 y su nuevo local: Corneta Mamani 1927-Telf. 27686-40703

LA CONQUISTA DE NUEVA TOLEDO, del ensayista político e investigador boliviano Gonzalo Romero Alvarez García. A través de 20 capítulos el autor nos ofrece un vasto panorama de un período fundamental para descubrir las raíces de la nacionalidad. La obra de Gonzalo Romero, editada por el Instituto Boliviano de Cultura, lleva un Prólogo del historiador Eduardo Arze Quiroga. Gonzalo Romero, diplomático y catedrático, es autor de varios libros y ensayos, entre los que cabe citar a "Pequeña Historia de Juan de Garay y su tiempo", "Meditación sobre el Carnaval"; además de sus estudios sobre el problema marítimo de Bolivia.

ARTE Y CULTURA

La música en 1976

Por RAUL BARRAGAN

Si lanzamos una mirada hacia la lista de actuaciones musicales realizadas en La Paz en el año 1976 nos sorprenderíamos ante su abultado número. No menos de sesenta conciertos de importancia conforman esa lista: títulos de la magnitud del ballet "Giselle", "El Mesías" de Haendel, "Missa Solemnis" de Beethoven, la Opera Cómica "El Murciélago", "El Sombrero de Tres Picos" de Falla, "Gaiete Parisienne" de Offenbach, conciertos de piano, violín, cuartetos de cuerdas, conjuntos de vientos, recitales líricos y un número crecido de actuaciones de música orquestal. En este último campo es notoria la presencia de un apreciable número de jóvenes estudiantes del Conservatorio Nacional de Música en la Sinfónica Nacional, la Orquesta de Cámara del Teatro Municipal y la nueva Orquesta Sinfónica Juvenil de La Paz; la iniciativa del Conservatorio Nacional de Música al crear la Orquesta Juvenil del Conservatorio y el Conjunto Infantil en 1975 parece haber atraído el interés general.

Los grupos e instituciones tradicionales de la ciudad han mantenido su actividad beneficiando al arte de la música: la Sinfónica Nacional, el Ballet Oficial y Conservatorio Nacional de Música, dependientes del "Instituto Boliviano de Cultura", la Sociedad Coral Boliviana y otros grupos corales. El "Goethe-Institut" y la Sociedad Filarmónica de la Ciudad de La Paz continuan su intensa labor en pro de la música, así como la "Philipp Brothers de New York". Es digno de mención el impulso que va tomando nuevamente el Dep. de Música de la División de Extensión Cultural de la UMSA, con la organización de varios conciertos en el Paraninfo.

En el curso del año, la inusitada atención dirigida hacia la música selecta por la Dirección Municipal de Cultura ha culminado en una apreciable contribución a nuestra actividad musical: se ha inaugurado la Sala de Cámara Humberto Viscarra Monje", se ha fundado la Orquesta de Cámara del Teatro Municipal y en fecha 22 de diciembre último ofreció en el Palacio de Gobierno su concierto inaugural la "Orquesta Sinfónica Juvenil de La Paz" dirigida por el Maestro Carlos Rosso.

La embajada venezolana nos trajo dos directores de orquesta y dos pianistas invitados, la embajada de Italia contribuyó con la visita de la pianista Marcella Crudeli y el Embajador nos ofreció un interesante concierto de cámara actuando como pianista. La embajada española nos trajo un pianista. Siguiendo una tradición establecida desde hace varios años el "Goethe Institut" nos proporcionó varios concertistas, grupos de cámara y exposiciones.

Atrajo un público selecto el "Curso de Cultura Occidental" organizado por el Instituto Boliviano de Cultura y protagonizado por destacadas personalidades invitadas para esta serie de conferencias.

EL TEATRO RUNA de Cochabamba, bajo la dirección de Edgar Darío González, se presentará en el Teatro Municipal de La Paz los días 9 y 10 del mes en curso con "Vida, pasión y muerte del Atoj Antolo", el elenco actualmente en gira por territorio nacional, actuará en ciudades peruanas en las próximas semanas.

BASILIO HUARACHI, integrante del quinteto folclórico "Los Rupay", durante una de sus actuaciones en Europa. El conjunto ofrecerá tres recitales en el Teatro Municipal los días 6, 7 y 8 del mes en curso, antes de retornar al Viejo Mundo. "Los Rupay" está integrado por Hery Cortez, Omar Hoyos, Mario Gutiérrez, Goyo Céspedes y el citado Huarachi; en el recital del próximo viernes, el quinteto interpretará 22 temas que le pertenecen.

Fortunato Uribe confiesa:

Soy autor del himno a Pando, pero no conozco ese bello departamento

Por WILSON MENDIETA PACHECO

Hace 33 años que el marcial Himno a Pando fue compuesto por dos prestigiosos artistas de Potosí, como queriendo significar que la montaña minera tiene que integrarse con el majestuoso Noroeste de la Nación.

El autor de la letra, fue el malogrado poeta Walter Fernández Calvimontes y el de la música, el compositor Fortunato Uribe, un discípulo de Simeón Roncal que tiene en su haber varias piezas de reconocida calidad en el pentagrama boliviano.

Fernández Calvimontes, en 1943, a los cinco años de crearse el Departamento de Pando, en sentidas estrofas decía:

El jardín de las flores es Pando/
su riqueza es de bosque y cristal,/
donde el hombre defiende --sangrando--/
palmo a palmo el honor nacional.

EL COMPOSITOR

Fortunato Uribe tenía 33 años cuando participó en el Concurso convocado por la joven Alcaldía Municipal de Cobija para dar al benjamín de los Departamentos un himno y un escudo.

"Para el Himno --recuerda Uribe-- se presentaron alrededor de 80 participantes y un día me enteré por la prensa que había ganado el concurso y nada menos junto a un gran poeta potosino".."Yo trabajaba --añade-- en la Escuela "República del Perú" como profesor de Música y fueron mis colegas los primeros en comunicarme de que había ocupado el primer puesto en el evento".

Don Fortunato, ahora ya está viejecito, lleva en sus respetables canas 70 años, pero evoca con cariño los momentos sobresalientes de su vida de artista y compositor.

"En este piano alemán "Peffer" --dice-- aprendí música gracias a Don Simeón Roncal y cuando compuse el Himno a Pando recordé sus enseñanzas y sus consejos".

-- Y conoce Pando, Señor Uribe..?

-- No. Recibí invitaciones para visitar Cobija, pero no pude ir y lo siento de verdad.

-- Y sin conocer la región, ¿cómo un hombre montañés y de una ciudad tradicionalmente minera, se inspiró para un Himno nada menos de un distrito tropical?

Don Fortunato, mira su piano, hojea un texto de canciones nacionales y luego contesta:

-- La música no tiene fronteras ni mucho menos, ¿pero acaso imaginaríamos no nos damos cuenta de la feracidad de la selva pandina, del valle tarijeño o de las brisas cochabambinas? Nuestro país es inmenso y de corazón o por lo que hemos leído, sabemos las características de cada distrito.

-- Se siente orgulloso de ser el autor de la música del Himno a Pando-- inquirimos al Maestro.

Interviene su esposa, Doña Felicidad Amalia Cortés-- que entre otras cosas es 21 años menor que don Fortunato-- y señala:

-- Claro que es un honor, pero mi esposo es demasiado modesto y trata de que esta distinción pase inadvertida.

La conversación se prolonga.

El compositor, recuerda que luego de recibir los premios del Concurso, la Fraternidad de Damas Potosinas de La Paz y el Centro de Acción Potosina "José María Linares", ofrecieron una recepción el 8 de Mayo de 1943 en el Club de Tenis La Paz, en la que se destacó la personalidad de los ganadores y la tradición de que "la Villa Imperial es cuna de artistas". "Estas cosas no las dije yo, sino expresaron nuestros coterráneos", aclara don Fortunato con una sonrisa de modestia y sencillez.

Surge el tema de su obra y luego de mostrar archivos, recortes de prensa y fotografías, el Maestro evoca que "su cueca "Ausencia" tuvo mucho éxito y que el ballet "Inti -Raimi", (la Pascua solemne del sol) basado en una leyenda de Garcilazo de la Vega, alcanzó comentarios elogiosos cuando se presentó en La Paz con el elenco de Chela Urquidi y Raúl Gómez del Pino. "Este ballet --enfatiza don Fortunato-- es una de mis composiciones que más quiero, junto al Himno a Pando..".

La casa en la que vive el compositor potosino en su tierra natal, es un edificio antiguo. El, habita en el segundo piso en la calle Chuquisaca N°. 460 y desde allí se contempla un paisaje de montaña pero de un cielo azul incomparable.

-- Desde Potosí envío un mensaje de hermandad a los pandinos, a las instituciones de Cobija y de sus provincias y desde esta tierra alta de estaño sólo deseo que exista una verdadera integración y que nuestra Patria, hoy más que nunca, se una desde el Altiplano, al valle y el trópico...

- FORTUNATO URIBE junto a su piano alemán "Peffer", recuerda la época en que compuso el Himno a Pando; el compositor potosino, sin embargo, no conoce al bello departamento que le inspiró musicalmente. Ahora, a los 70 años de edad, 37 después de haber legado el Himno, dice: "Desde Potosí envío un mensaje de hermandad a los pandinos, a las instituciones de Cobija y de sus provincias y desde esta tierra alta de estaño sólo deseo que exista una verdadera integración; que nuestra Patria se una desde el Altiplano al Valle y el Trópico". El músico potosino aparece en la fotografía de la derecha con su esposa Felicidad Malia Cortés.

Sucursal Guías telefónicas
Guitel

Requiere para su próxima campaña de ventas para la guía telefónica de TASA 1977-1978, personal con experiencia en el campo de ventas de publicidad, que reuna las siguientes condiciones:

- Experiencia en el Campo de ventas.
- Edad mínima entre los 23 y 25 años.
- Buena presencia
- Ciclo medio completo
- Dos fotografías.

El personal seleccionado será previamente capacitado en las nuevas técnicas de ventas. Los interesados deberán enviar sus antecedentes a la casilla 5961 La Paz, o apersonarse en Av. Mcal. Sta. Cruz 1336. Tercer piso.

cesen
Departamento De Diseño
Nuevo Curso
iniciamos 10 enero
DISEÑO DE INTERIORES
decoracion
Aspiazu 356
40442 - 55076

SAMAPA Informa:

Para la comodidad de nuestros usuarios, tenemos nuevos teléfonos de emergencia:

63371
26628

Que atienden las 24 horas todos los días de la semana.

SAMAPA
una voluntad en marcha.
Necesita 320

Universidad Boliviana
Universidad Mayor de San Andrés
Facultad de Ciencias Puras y Naturales
Conferencia

Se invita a la conferencia que dictará el Profesor Dr. Domingo Angonoa, de la Universidad Nacional de Tucumán que sobre el tema:

PRODUCCION DE ZINC ELECTROLITICO

se llevará a cabo el Miércoles 5 a horas 18:30 en el aula 102 de la Facultad de Tecnología.

"FACULTAD DE CIENCIAS PURAS Y NATURALES"

La Paz, enero 3, 1977

Ing. Ismael Montes de Oca
DECANO
FAC. CIENCIAS PURAS Y NATURALES

Vo. Bo. Dr. Mario Castro F.
SECRETARIO GENERAL a.i.
UNIVERSIDAD MAYOR DE SAN ANDRES

Quemadores WAYNE
INDUSTRIA NORTEAMERICANA

Queman: 1, 2, 3, 4, ó 5 galones por hora.
Desde 10.000.- hasta 120.000 kilocalorías hora.
Controles electrónicos HONEYWELL, bomba, ventilador, sistema de encendido detector de llama incorporado en una sola unidad funcional.

Actualmente esta trabajando en nuestro país en forma eficiente en las siguientes industrias:

CALERAS, ESTUQUERAS, FABRICA DE LADRILLOS, CALDEROS INDUSTRIALES, CALEFACCION, SAUNA, SECO Y HUMEDO AUTOMATICOS, PANADERIAS, CURTIEMBRES, HOTELES, COCINAS PARA MUCHO PERSONAL, SECADORAS DE CAFE, SECADORAS DE MADERA, SECADORAS DE MINERALES, CALEFACCION PARA RESIDENCIAS, FABRICA DE PLASTICOS, FABRICA DE CERAMINA, FABRICAS DE ACEITE, etc., etc.

No explotan, no despiden humo ni hollín, son económicos, pueden automatizarse totalmente en cualquier sistema térmico en base a estos renombrados quemadores WAYNE, su instalación sumamente sencilla; con nuestra dirección se hace la instalación y uno de nuestros técnicos en combustión lo pone en marcha en el lugar de trabajo.

ENTREGA INMEDIATA - QUEDAN POCAS UNIDADES

Consúltenos: Edif. San Antonio, local 16, F. Guachalla Esq. Ecuador, Casilla 7874, La Paz.

OF. CONSULTA LA PAZ

H. Municipalidad de La Paz

A los Propietarios de Inmuebles de las Zonas Sud de la Ciudad

Propietarios de inmuebles que deben apersonarse a las oficinas del Sub Tesoro de Obrajes (Sub Alcaldía) a objeto de regularizar su situación e inscribirse en los registros respectivos, en el plazo de 30 días. En caso de no hacerlo se les girará notas de cargo con inclusión de intereses y multas.

La Paz, 4 de enero de 1977

ZONA SEGUENCOMA

Academia de Policías
Aguilar Dionisio
Aguilar Z. Hugo
Aguirre A. Vitaliano
Almaras P. Sergio
Alvarez Humberto
Antezana V. Víctor
Aparicio S. Rolando
Arce Jorge
Arce M. Bonifacia de
Arce P. Flora de
Arce R. Emma
Ardaya M. Luisa de
Arias Roberto
Avila E. Dolly de
Bacarreza Federico
Barragán M. Hugo
Bayá E. Hilda de
Becerra Saúl
Benavidez Elena
Borda M. Bertha vda.
Bospiñeiros Adriana
Burgoa P. Delfina
Calderón G. Rosa de
Calderón V. Manuel
Callisaya Lorenzo
Camacho Blanca
Campos María Nelly
Carrasco Rogelio
Carrasco S. Javier
Castellón Elva
Castro A. Luis
Catari Primitivo
Cerruto A. Matilde de
Chávez P. Natty
COMIBOL
Copa M. Carlos
Copa M. David
Cordero Víctor
Cortez V. María
Cruz Timoteo
Cuéllar Gonzalo
Cusicanqui Albertina de
Daza Yolanda de
De la Fuente Humberto
Durán A. Eva T.
Encinas J. Armando
Espejo Justo
Espinoza S. Emiliana de-
Farrachol Alfredo
Fernández M. Lidia de
Flores Q. Felipe
Franck Emma vda. de
Gómez Natty vda. de
Guarachi S. Florencio
Gutiérrez Aida de
Gutiérrez T. Luisa
Imaña M. José
Iturralde C. Gilberto
Jiménez Gladys de
Kuljis T. Martha de
Laguna Ernesto
Limachi José
López Guido
López Videla Elsa de
Loza Irene vda. de
Mamani Andrés
Mamani Segundino
Mamani Eliotorio
Mariaca Manuel E.
Martínez Luisa vda. de
Martínez Gualberto
Mejías Héctor
Menacho Mery de
Mendieta René
Mendoza Aida
Molina C. Guillermo
Mollinedo Aydé de
Mollo Manuel
Monasterios Sara de
Monje Antonio
Monje Elvira de
Monje Velia
Monrroy Telésforo
Monroy Martha
Morales Gustavo
Morón Esther de
Moscoso Ernesto
Murillo Luis A.
Nolasco Nieves
Ochoa Francisco
Ortiz María
Pacheco Lidia de
Palazuelos Jenny de
Peñaranda Juan Felipe
Peñaranda Olga
Quezada Celia A.
Quintela Emiliana de
Quintela Inés de
Quispe Bárbara V. de
Quispe Romualdo
Ramos Casimiro
Ramos Ponciano
Ramos Oscar
Rea Germán
Rico Ernesto
Ríos Martha Y. de
Rivas Salomón
Rodas Delia de
Rodríguez Isabel de
Rodríguez Rosa de
Rojas Agustín
Salcedo Samuel
Salinas Mario
San Martín Yolanda
Sánchez Rosemary
Silva Lucy de
Soria Eduardo
Suárez Blanca
Tapia Rosario de
Terán Enriqueta
Ticona Cipriano
Ticona María de
Tobar Prudencio
Troche Elfi de
Vargas Ruth
Velásquez Juan
Viaña Emma
Videa Hugo
Yucra Juan
Zapata Chela de
Zárate Remedios
Adett Zamora Ella Toledo de
Aguilar Veizaga José
Aguilar Víctor
Aliaga M. y Sra. Víctor
Andrade Maldonado Walter
Angulo Delina M. de
Antezana Sejas Alejandro
Aparicio Cardozo Walter
Aparicio y Sra. Rolando
Arancibia Elsa V. de
Arancibia Espinoza Elsa
Arzabe Claver José Luis
Bacarreza Jorge
Barragán Justiniano
Barriga C. Edith
Barrios Ríos Gilberto
Belmonte Simón
Beltrán Ana Peña de
Berna Flores Tomás
Berríos Waldo
Caballero Díaz Pablo
Cabrera Walter
Calasayud Gregorio
Calero Calderón Juan
Camacho Parrilla José
Canedo Chinel René
Cardozo Alfredo
Cardozo Pacheco Angel
Carmona S. Olga
Carrasco Maldonado Juan
Carrasco Maldonado Justy
Caso Aguirre Manuel
Chacón T. Teresa
Chain Lupo Roxana
Chávez Lazo Eduardo
Choque Luis
Chumacero Ortega Bertha
Clavijo Irusta Arturo
Club Social y Deportivo Litoral
Colegio San Calixto
Columba Vedia y otros Jorge
Condori Palacios Andrés
Cuba Exalta
De la Peña Antonio
Del Pozo Alberto
Díaz Siles Alberto
Durán J. Magdalena y Florencia
Eguino E. Carlos
Encinas Hinojoza y Sra.
Encinas Mollinedo Adrián
Ergueta Mariaca Abel
Espinoza y Sra. Eduardo
Espinoza y Sra. Eduardo
Fabrachol Arzabe Iby
Farfán Espinar Hipólito
Fernández Augusto
Flores Cori D.
Flores Quisbert Felipe
Flores y Sra. Ladislao
Fuerza Naval
Gallardo Sempértegui
García Edna Claure de
Gonzales S. María Teresa
Gorostiaga Gomes Genaro
Guardia Nacional
Guzmán Jáuregui Tomás
Gutiérrez B. y Sra. Juan
Gutiérrez Cháves Rogelio
Gutiérrez Zuazo Lucio
Herbas Rosel Florencio
Herrera Céspedes Carlos
Hidalgo H. Sra. Ruperto
Humérez Arturo
Ibáñez Flores Mario
Ibáñez M. Carlos
Ibáñez Vaca José
Imaña Salbatierra Efraín
Jordán Aydée Monasterios V. de
Jordán L. Sra. Miguel
Jordán María Teresa Mostajo de
Justiniano Justiniano Juana
Kaune G. Vivian
Kuljis B. y Sra. Jorge
La Primera
Larrea Pareja Wenceslao
Lascano Nicasio
Ledesma Siles Gonzalo
Linares Rosa Riva M.V. de
Loayza y Hnos. C. Enriqueta de
López Gladis Molina V. de
López Molina Guido
Lijan Alba Lilian
Maceda Blanca
Maldonado Ferrufino Raúl E.
Mariaca Emiliana
Marinovic Corina Ribera de
Marques Rosa Gallo de
Marques V. Rubén
Mazuelos Salazar Luis
Mejía Gamarra Walter
Mendieta Héctor Ermilio
Mendoza Quisbert Johnny
Mendoza Vargas Alberto
Miranda Peñaloza Jorge
Miranda Romero Tomás
Montaño Valdés Guillermo
Negrón M. Alfredo
Osinaga Olmos Ricardo
Pabón Célida Rudón
Pantoja B. y Sra. Javier
Pardo A. Luis
Pastrana C. Fernando
Pastrana Margarita Velasco de
Paz Carrasco Gonzalo
Peña Rocha Guillermo
Peña Rocha Jaime
Peñafiel Meza Rómulo
Pelaez Ortiz Emilio
Pérez Estrada Lino
Phearson Ruth
Pinel Q. Rosmeri
Pórcel Gutiérrez
Prieto Viscarra Juan
Prudencio Mancilla Humberto
Quiñones Olmos Jorge
Quiroga Canedo Luis
Rivera y Sra. Julio
Rivero Boyán Mario
Riveros Guerra Carlos
Riveros Rodríguez Hugo
Rocabado Arminda de
Rodal y Sra. Pedro
Rodrigo Allende Julio
Rodríguez Molina Serapio
Rojas Bueno Martha
Rojas Marcelo
Rojas Nacho Abdón
Saenz Ch. José Gualberto
Salazar Crespo Alfredo
Salinas Blanca Lince V.
Salinas Peñalosa Luis
Salmón Roxana Muñoz de
Sanabria Gonzales Jairo
Saravia Imaña Carmen
Saravia Marina V. de
Schultze Gutiérrez Emma
Sele Adela de
Sokol Buchón Antonio
Solis Aida
Soria Galvarro Julieta O.
Sulzer G. Mary
Tapia Cuéllar Aurelio
Tapia Vargas Braulio
Tejerina Albornos Miguel
Tejerina Encarnación V.
Tellería Espejo Jaime
Terán Werfar Lola
Terrazas Chaly Antonio
Ticona Benito
Toro Heredia Leopoldo
Torrez Cortéz Rolando
Tórrez G. Gladys C. de
Torrez Vargas Mario
Trigo Hurtado Edgar
Tumoide Carmen Blacu
Urquieta Marañón Ricard
Vaca Martínez Osman
Valda Chavarría
Valdivia I. Walter
Valdivia M. Luis
Valencia Espada Rosa
Valencia Nora V. de
Vargas Ledesma Virginia
Vasques Ayllón Carlos
Veizaga Millán Alberto
Velasco Avila Mario
Velez Daza Mario
Venegas Flores Manuel
Vilaseca Veliz Napoleón
Villacorta Arteaga Ri
Viscarra Florencia A. V. de
Wende C. y Sra. Rodolfo
Winde Catacora y Sra. Re
Zambrana María Teresa
Zambrana y Sra. Ernesto
Zuazo Nava Pedro.

Agenda Femenina

OMITE PRO RECLUSOS Y LIBERADOS

Las componentes del Comité pro Reclusos y Liberados se reunierán el jueves en su primera sesión de 1977.

ASOCIACION DE MUJERES PROFESIONALES UNIVERSITARIAS

La Asociación de Mujeres Profesionales Universitarias se reunirá hoy a horas 18 y 30, para iniciar sus actividades del presente año.

CENTRO FEMENINO "20 DE OCTUBRE"

El directorio del Centro Cívico Cultural Femenino "20 de Octubre" se reunirá hoy, a horas 16, en casa de su presidenta, señora Cristina Virreira, con motivo de programar las celebración de las Bodas de Oro de la entidad.

COMITE FEMENINO DE OBRAJES.

Mañana, se reunirán las integrantes del Comité Femenino de Obrajes para ofrecer un agasajo en ocasión de celebrar la fiesta de los Reyes Magos, a los recluidos en la cárcel de mujeres.

CONFITERIA "DELIKATESSEN"

En la Planta baja del Edificio Santa Isabel, se ha inaugurado una confitería "Delikatessen" con especialidades en pastelería y bocados salados.

CLASES DE DIBUJO Y PINTURA INFANTIL

La pintora Irmad Jaimes ha iniciado un curso de dibujo y pintura infantil para niños de 4 a 11 años. Las inscripciones se reciben en la calle Obispo Avila N°. 845. Mayores informes en el teléfono 58854.

VESTIDOS LARGOS en lana 89 % Poliamida y 11 % Long dresses (Foto EFE).

Alta costura española 76-77

Acaban de celebrarse en Madrid y Barcelona los desfiles de la Alta Costura para la temporada 76-77. Quiere ésto decir que las prendas que han desfilado son todas para el otoño y el mas puro invierno, como está ocurriendo en Roma y en Paris...pero ya tenemos el anuncio del Salón de la Costa Azul que se celebra anualmente en Niza, exclusivamente para ropa de verano y playa. O sea lo que veremos en Niza dentro de un par de meses será la moda de verano del 76, lo cual quiere decir que llevamos una carrera loca en esto de elegir trapitos.

Así es, todo está previsto y estudiado y con el mayor sigilo se guardan las creaciones hasta el momento del desfile, en pasarela, o al aire libre en escenarios naturales como con frecuencia se viene hacier do.

SOCIALES

REUNIONES

El Embajador de Francia y la señora de Mandereau ofrecieron un almuerzo para despedir al Agregado Comercial a esa Embajada señor Pierre de Bourran, por su próximo viaje al Ecuador donde desempeñará las mismas funciones en Quito.

El Agregado de las Fuerzas Aereas a la Embajada de la República de China y la señora de Chao Chang-Chun, ofrecieron ayer una recepción, con motivo de despedir al Agregado Militar y dar la bienvenida a su sucesor. La reunión tuvo lugar en los salones del restaurante "Puerta del Sol".

El Encargado de Negocios de Corea y la señora de Moon invitarán hoy una recepción, en honor del Canciller de la República y la señora Adriázola.

FRATERNIDAD SOCIAL ILLIMANI

Los integrantes de la Fraternidad Social Illimani se reunieron en una cena para celebrar las fiestas de fin de año.

COMITE PRO OBRAS DE SORATA

Los residentes sorateños se reunieron en una cena, en los salones del Hotel Sucre, para celebrar la llegada del Año Nuevo.

COMPROMISO

Con la visita de estilo, se ha formalizado el compromiso matrimonial de la señorita María Elena Severich con el señor Ventura Orellana.

En dias pasados se llevó a cabo una recepción en honor del Sr. Raúl Pino Ichazo, Gerente General Comercial de IBERIA, ofrecida por el Directorio del Hotel Libertador en los salones del SKY ROOM.
En las fotografías se aprecian dos aspectos de la misma

El feminismo resurge en España

POR ELVIRA MARTIN

(ALA) Con la honda transformación que está experimentando la sociedad española al salir de una dictadura de cuarenta años, donde toda iniciativa contradictoria del régimen imperante quedó congelada o tuvo que pasar a la clandestinidad, están comenzando a surgir a la luz las actividades feministas.

Ahora que se permiten las manifestaciones públicas de protesta son muchas las mujeres que han salido ruidosamente a las calles de Madrid y de Barcelona, promoviendo alborotos frente a los Tribunales de Justicia donde se estaba procesando a mujeres por delito de adulterio.

Reclaman la abolición de unas disposiciones legales originadas hace un milenio en las "Partidas" de Alfonso X el Sabio que solamente consideran adulterio el cometido por la mujer. Su espíritu ha llegado hasta hoy y, al menos en la práctica, solamente sancionan el delito de infidelidad matrimonial cuando es cometido por el sexo llamado débil.

El caso que se juzgaba en Madrid, ampliamente comentado en los medios de difusión, es el siguiente:

Una señora legalmente separada de su marido desde hacía más de cinco años se empleó para ganarse la vida y fué acusada de sostener relaciones íntimas con su empleador. Hubo una denuncia y la policía irrumpió violentamente en el departamento donde se encontraba la pareja, sorprendiendo a los acusados en actitudes que no dejaban lugar a dudas sobre la existencia de relaciones sexuales entre ellos.

La pena legal para la mujer casada que comete adulterio es, además de perder todos los derechos civiles derivados del matrimonio (entre ellos la separación total de sus hijos) la sanción penal de seis años de prisión.

Es éste un reciente ejemplo de discriminación oficial contra la mujer, pues el porcentaje de hombres casados infieles es astronómico y nadie se inquieta excepto la esposa engañada.

Que no solo debe sufrir con resignación el ultraje personal, sino además el quebranto económico que muchas veces supone para la familia la existencia de otra mujer y aún de hijos ilegitimos en la vida de su marido.

Se han alzado los grupos feministas de España pidiendo la desaparición en el Código Penal de esta ley arcaica. Y de otras muchas disposiciones legales que todavia tratan a la mujer casada como menor de edad o retrasada mental.

A raiz de estos disturbios la prensa española comenta que el Ministro de Justicia tiene ya en estudio la modificación de la ley de adulterio y otras que tratan a la mujer con discriminación sin más razones que el sexo, pero los nuevos proyectos de ley deben esperar a la formación de las nuevas camaras legislativas elegidas por sufragio popular. Las elecciones se cree que tendrán lugar en los primeros meses de1977

Las feministas españolas tienen por delante una ardua labor, primero informativa y luego de toma de conciencia de sus propios problemas, para conmover la monolítica resistencia del bloque mayoritario de las madres de familia quienes felices o resignadas, oponen resistencia a toda modificación y se resisten a enterarse de las injusticias legales que las afectan. Porque en este país todo anda muy bien mientras la armonia familiar perduran. Y en los pocos casos de desavenencia conyugal que llegan a conocimiento público, la opinión prevalente tiende a culpar del "escándalo" a la mujer que no es capaz de resignarse.

La mayor oposición a las reformas legales más justas para la mujer no se espera que provenga de los hombres sino de las propias mujeres, condicionadas durante muchas centurias a su categoría de ciudadanos de calidad inferior.

Y no es que en España no haya habido mujeres "Ilustradas" desde antiguo. Isabel la Católica impulsó la instrucción en su corte y ella mismo estudió latín con Beatriz Galindo, La Latina, quien con la lebrija son dos doctas señoras de la época Las hijas de la Reina, que a su vez habian de reinar en Portugal, España e Inglaterra, eran muy cultas, al punto de que Catalina, la primera esposa de Enrique VIII, dio tal impulso a la educación de la mujer británica que sus consecuencias hicieron más tarde de este país el primero en las luchas sufragistas.

En el siglo de la "ilustración" el XVIII, hubo muchas mujeres ilustradas en España cuyos nombres y obras sólo hoy están saliendo del olvido y en el siglo XIX además de las notorias mujeres que produjo España hubo muchas otras dotadas de gran inteligencia e instrucción que prefirieron limitarse a realizar el brillo de sus hombres por no ser motejadas de "marisabidillas" o "bachilleras" pero cuya educación generalmente autodidacta contribuyó mucho a la formación de hombres notables en sus familias y otros que cultivaban asiduamente su ameno trato.

El prejuicio contra la mujer culta en España, sin embargo, ha tenido mucha fuerza,pues todavia en las primeras décadas de esta centuria las madres solian aconsejar a las hijas que se distinguian por su capacidad cerebral, "Niña, trata de disimular tu inteligencia, pues de otro modo no te casarás".

Hoy, felizmente, la sociedad española no repudia a la mujer inteligente e instruida y las universidades están pobladas de muchachas que estudian carreras hasta no hace mucho reservadas exclusivamente para los varones. Sobre ellas recae actualmente el deber de informar e impulsar a las demás en su lucha por la obtención de todos los derechos humanos a que la mujer es acreedora (ALA)

Fallecimientos

En la paz del Señor ha dejado de existir el que en vida fue ejemplar y abnegado padre:

Señor ASCENCIO FLORES

(Q.E.P.D.)

Dora Flores de Solares, Julio Flores M, hijos; Hugo Solares A., hijo político; los nietos, bisnietos y demás familiares ruegan a sus amistades se dignen asistir a la traslación de los restos mortales del extinto al Cementerio General el dia de hoy martes 4 del pte., a Hrs. 16.

El cortejo fúnebre partirá de la calle Felipe López Nº 1143 esq. Elias Sagárnaga (Alto Miraflores).

Será favor que comprometerá la eterna gratitud de la familia doliente.

SERVICIOS DE FUNERARIA VALDIVIA. Of. Graneros esq. Figueroa. Tels. 24290-25254 .

En la paz del Señor ha dejado de existir la que en vida fue ejemplar madre y abnegada esposa,

Doña MARIA ANGULO v. de MEAVE

(Q.E.P.D.)

Isaac, Mario, Luis, Martha y Luz, hijos; Elsa Sempértegui, Nelly Grandi, Raúl Evia y Hernán Cerruto, hijos políticos; los sobrinos, nietos y demás familiares ruegan a sus amistades se dignen asistir a la misa de cuerpo presente, a Hrs. 15 y 15 y a la traslación de los restos mortales de la extinta al Cementerio General el dia de hoy martes 4 del pte. a Hrs. 15,50.

El cortejo fúnebre partirá de la calle Independencia Nº 189.

Será favor que comprometerá la eterna gratitud de la familia doliente.

SERVICIOS DE FUNERARIA VALDIVIA. Of. Graneros esq. Figueroa, Tels. 24290-25254.

Misas

INVITACION A MISA DE 9 DIAS

Del que en vida fue:

Sr. Don ENRIQUE VILLARROEL VARGAS

(Q.E.P.D.)

La esposa Nilsa Borda vda. de Villarroel, hijos, Viviana y Enrique Villarroel Borda, madre; Beatriz Vargas vda. de Villarroel; padres políticos, hermanos, y demás familiares al agradecer infinitamente a los parientes, amigos e Instituciones a las que perteneció el extinto, por las sentidas muestras de solidaridad cristiana en los momentos de dolor, invitan a la misa de 9 días que se oficiará en el templo de la Catedral Metropolitana de Santa Cruz de la Sierra el día de mañana miércoles 5 de Enero a horas 8:30 a.m.

Favor que agradecerá la familia doliente.

El duelo se recibe por tarjeta.

Santa Cruz, Enero de 1977.

INVITACION A MISA DE 9 DIAS

Del que en vida fue,

Cap. de Aviación JOSE VILLARROEL ARAMBURO

(Q.E.P.D.)

La familia invita a sus parientes, amistades y personas piadosas se dignen asistir a la misa que en su recuerdo mandarán celebrar el día de mañana miércoles 5 a horas 8:30 en el templo de la Catedral Metropolitana de Santa Cruz de la Sierra.

Favor que agradecerá la familia doliente.

El duelo se recibe por tarjeta.

Santa Cruz, enero de 1977

AGRADECIMIENTO-INVITACION

Miguel Angel Cornejo V., esposo; los hijos Yola, Jorge, Elena, Mario y Victor; los hermanos Enrique, Carmen y familiares de la que en vida fue digna esposa y madre ejemplar,

Sra. Dña. MODESTA ACHA de CORNEJO

(Q.E.P.D.)

agradecen profundamente las muestras de pesar, condolencias y el envio de ofrendas florales por su fallecimiento y se dispensan el honor de invitar a la misa de 10 dias que se llevará a cabo mañana miércoles 5 del presente mes, a Hrs. 10.00 a.m. en el templo de La Merced. Favor que comprometerá la gratitud de los dolientes.

El duelo se despide en la puerta del templo.

José Vega Navia, esposo; los hijos Beatriz, Teresa, Marta, Oscar y Patricia; hijos políticos, hermanos, sobrinos, primos y parientes de la que en vida fue, ejemplar madre y esposa,

Dña. RAQUEL BUSTILLOS de VEGA

(Q.E.P.D.)

Invitan a la misa que recordando el mes de su sensible fallecimiento, acaecido en Asunción, Paraguay, el 4 de diciembre de 1976, mandarán oficiar el día de hoy martes 4 de enero, a horas 7 p.m. en el templo de María Auxiliadora, Av. 16 de Julio.

Su asistencia comprometerá la gratitud de la familia doliente.

El duelo se despide por tarjeta.

La Paz, enero de 1977

Fallecimiento

AGRADECIMIENTO

Alfredo Marting Alcázar y Esther Marting de Ormachea, hermanos del que en vida fue, señor

Don GUILLERMO MARTING ALCAZAR

(Q.E.P.D.)

agradecen profundamente a sus parientes, amigos e instituciones a las que perteneció, su condolencia y ofrendas florales que les hicieron llegar con motivo de su triste deceso.

La Paz, enero 3, de 1977

Misas

Pacífico Albarracín Vera, Lola Pérez P. de Albarracín, padres; Juan Roberto, Ramiro y Jaqueline Teresa Albarracín, hermanos; la abuela, tias, tios, primos y demás familia de la que en vida fue ejemplar y querida hija,

Srta. MARIA TERESA ALBARRACIN PEREZ

(Q.D.D.G.)

ruegan a sus parientes, amiguitas y personas piadosas, se dignen asistir a la misa de réquiem que en sufragio del alma de la extinta y recordando su aniversario natal, se mandará oficiar el día de mañana miércoles 5 de los corrientes, a horas 10 y 30 a.m., en la Basílica Menor de San Francisco.

Favor que comprometerá la eterna gratitud de la familia doliente.

La Paz, 4 de enero de 1977

La familia de la que en vida fue:

Sra. Enfermera ROXANA DELGADO ESPINOZA

(Q.E.P.D.)

invita, en especial al personal de enfermeras del Hospital Obrero, Centro de Salud La Paz, Maternidad 18 de Mayo, Policlinico Manco Kapac, Policlinico 9 de Abril, personal Fábrica Said, I.B.U.S.A., TEXAS, F.O.M.O., parientes, amigos y demás personas piadosas se dignen asistir a la misa que en sufragio de su alma y recordando los tres meses de su sensible fallecimiento se mandará a oficiar el día de hoy martes 4, a Hrs. 18.15, en la iglesia de San Agustín (lado Alcaldía).

Su asistencia a este acto de piedad cristiana comprometerá la eterna gratitud de la familia doliente.

El duelo se despide por tarjeta.

La Paz, enero de 1977

AGRADECIMIENTO E INVITACION

Javier Morales, hijo; Victoria Villegas, madre; Emma Morales de Buitrón, hermana; Humberto Buitrón, hermano político; Rolando, Félix (ausente), Lidia y Cora (ausente) Buitrón Morales, sobrinos; y demás familiares de la que en vida fue abnegada y ejemplar madre:

Sra. CARMEN MORALES VILLEGAS

(Q.E.P.D.)

agradecen profundamente a sus parientes, amistades, instituciones y personas piadosas que nos acompañaron en momentos de dolor, y les ruegan asistir a la misa que en sufragio de su alma y recordando los ocho días de su llorado fallecimiento se mandará oficiar mañana miércoles 5 del presente mes, a horas 12:00 en la iglesia del Carmen (Colón esquina Ballivián).

Su asistencia a este acto de piedad cristiana comprometerá la eterna gratitud de la familia doliente.

El duelo se despide por tarjeta.

Sra. Rosa Rodrigo vda. de Guzmán, hermana; y primas, sobrinos, sobrinas y los familiares de la que en vida fue, señora doña

MARIA PAZ RODRIGO

vda. de FARFAN

fallecida el 29 de diciembre de 1976 ruegan a todos los amigos, personas piadosas y miembros de cofradías religiosas a las que perteneció ella, se dignen asistir a la misa de ocho días, el día de hoy martes 4 del presente mes, a Hrs. 11,30 en San Francisco.

El duelo se despide en la puerta del templo.

Angélica B. de Lanza, esposa; Carmen, Alvaro y Victorio Lanza Beltrán, hijos; hermanos, tios, primos, sobrinos y demás familia del que en vida fue ejemplar y cariñoso esposo y padre, señor:

Dn. CARLOS LANZA VILLALBA

(Benemérito de la Patria)

(Q.E.P.D.)

ruegan a sus amistades e instituciones a las que perteneció se dignen asistir a la misa que recordando el mes de su llorado fallecimiento, mandarán a oficiar el día de hoy martes 4 del presente a Hrs. 12:00 m. en la iglesia de La Merced.

Su asistencia a este acto de piedad cristiana comprometerá la eterna gratitud de la familia doliente.

La Paz, enero de 1977

Misa de cinco años

Sra. Dña. BERTHA R. de TAPIA

(Mochita)

La familia invita a sus parientes, amistades y personas piadosas, se dignen asistir a la misa, que en su recuerdo mandarán celebrar, el día de hoy martes 4 del presente mes, a Hrs. 11 a.m. en la iglesia de María Auxiliadora en El Prado.

La Paz, enero de 1977

Misas

Recordando el tercer aniversario de su fallecimiento, hoy martes 4 de Enero a las 12 pm. en la Parroquía del Corazón de María (Av. Busch) se oficiará la misa por el eterno descanso del que fue;

Sr. RENE M. BERNAL BRITO.

(Q.E.P.D.)

Cristall L. de Bernal esposa, Ximena Bernal L. hija, Gral. Div. René D. Bernal. E. padre, Berta B. de Bernal madre, Gonzalo Bernal B. hermano, anticipan su agradecimiento a quienes los acompañen en este acto religioso, el duelo se despide por tarjeta.

La Paz, Enero 1977.

VACACIONES UTILES

ESTUDIANDO MATEMATICAS FISICA QUIMICA

CURSOS PARA MEDIOS INTERMEDIOS Y BASICOS

TURNOS DIURNOS Y VESPERTINOS

EN LA PAZ: Av. Mariscal Santa Cruz 1295 (esq. Colón) Teléfono 63617

EN ORURO: Adolfo Mier 851 Teléfono 54291 — EN SANTA CRUZ: Calle La Paz 217 Teléfono 2-8975

Necesitamos operadores de Computador

Requerimos formar dos operadores para nuestro propio Sistema de Computación INTERDATA 7/32 con 160 mil bytes de memoria interna y con soporte de unidades por DISCO, CINTA, DISKETE Y TARJETAS PERFORADAS, Salida de datos por IMPRESORA DE ALTA VELOCIDAD, PINTER-PLOTER y PANTALLAS DE RAYOS CATODICOS (Omiel).

Nuestra empresa está orientada a servicios de ingeniería aunque auxiliarmente ofrecemos service de computación en el campo comercial para satisfacer la enorme demanda que tenemos en este sector.

Buscamos jóvenes con aptitudes y vocación para instruirlos, entrenarlos y capacitarlos ampliamente. Ofrecemos gratuitamente un curso inicial de 15 días a cargo de INSTRUCTORES E INGENIEROS DE SISTEMAS expresamente llegados al pais, quienes impartirán enseñanza teórico-práctica en nuestro CENTRO DE CALCULO.

Los alumnos que aprueben el curso recibirán un CERTIFICADO DE CAPACITACION. Los cuatro mejores serán contratados por nuestra firma por un período de prueba de tres meses y, de éstos, los dos que aprueben los exámenes finales, recibirán una beca de estudio en el exterior, con gastos a nuestro cargo y un contrato de trabajo por un tiempo mínimo de tres años.

Los interesados deben tener una edad comprendida entre los 20 y los 25 años. Seria aconsejable, aunque no es imprescindible, alguna preparación o experiencia básica en este campo. Es requisito el título de BACHILLER. Abona a su favor el haber cursado estudios universitarios (formación Físico-Matemática). Es requisito el estar dispuesto a trabajar a tiempo completo.

Para recibir mayores informaciones, llenar un formulario de solicitud y presentar la documentación pertinente, los interesados se servirán pasar por nuestras oficinas EDIFICIO LITORAL piso 13 de horas 17 a 19 del 10 al 15 de enero de 1977. Los cursos se inician en Febrero de 1977.

MARIO GALINDO Y CIA. LTDA.
INGENIEROS CONSULTORES

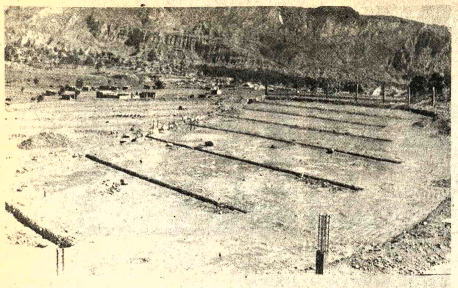

- POLIGONO .- Trabajos en los polígonos de 50 y 25 metros, en Alto Irpavi, para los Juegos Bolivarianos del mes de octubre. Los trabajos tendrán que agilizarse.

Agradecen gestión de Lara como interventor

- Mediante conceptuosa nota, la Secretaría General de Deportes, agradeció la labor cumplida por el Cnl. Julio Lara Salazar durante el corto tiempo que se desempeñó como interventor del Instituto Departamental de Deportes de La Paz.

La nota, dice textualmente:

Al señor
Cnl. DESP. Julio Lara Salazar.
Presente.

Señor Coronel:

Doy respuesta a su atenta comunicación fechada en 22 del presente mes, mediante la cual eleva renuncia de las funciones de Interventor que le fueron encomendadas por la Resolución de Secretaría Nº 433.

Quiero expresar a usted el reconocimiento de la Secretaría a mi cargo, por la cooperación prestada y el esfuerzo que desplegó en el corto tiempo de su actuación al frente del Instituto Departamental de Deportes de La Paz.

Fue usted quien encaminó las cosas por el diálogo constructivo, aclarando conceptos con todo desprendimiento, sin cálculos y teniendo en mente el mejor interés del Deporte, gestionó ante el Despacho a mi cargo la audiencia pedida por los directivos de la Asamblea para cambiar ideas y encontrar soluciones, su labor señor Coronel, ha sido fructífera y eficiente; le reitero, por todos mis agradecimientos, aceptando su renuncia, ya que este Despacho por su gestión, encontró caminos de solución para institucionalizar a corto tiempo el Instituto.

Con este motivo, renuevo a usted mis más distinguidas consideraciones.

(Fdo.).- Dr. Guillermo Bulacia Salek.

Secretario General de Deportes y Juventudes.

Caluroso recibimiento al chileno E. Warnke

SANTIAGO, ENE. 3 (AFP).- El fondista chileno Edmundo Warnke, ganador de la 52 corrida de San Silvestre dijo hoy aquí que ese es "el triunfo más importante de mi vida".

El atleta formuló la declaración a su arribo a esta capital procedente de Brasil, en medio de dirigentes deportivos, autoridades, periodistas y de una multitud que le tributó un caluroso recibimiento.

"Creo que con esta victoria de San Silvestre he logrado mi consagración definitiva a nivel mundial, ya que en la carrera participaron los mejores fondistas internacionales con quienes corro frecuentemente en Europa", puntualizó Warke.

Seguidamente manifestó: "me encuentro orgulloso de haberles ganado acá, en mi continente".

El atleta había participado en dos oportunidades anteriores en la corrida de San Silvestre, que todos los 31 de diciembre se realiza por las calles de Sao Paulo, Brasil.

Aclaró el fondista que su triunfo estuvo cuidadosamente planificado, ya que en 1974 "cuando me dio la prensa del Brasil como seguro vencedor, perdí sólo por cometer un error de novicio, pues traté de reventar a mis rivales desde el comienzo, resultando al final reventado yo".

Edmundo Warnke es el segundo chileno que en los últimos 28 años se adjudica la corrida de San Silvestre.

El primero en hacerlo fue el extinto fondista Raúl Inostroza en 1948.

Warnke se dirigió posteriormente a su ciudad natal de Viña del Mar, a 140 Km. al noroeste de Santiago, en donde se le tributó otro caluroso recibimiento.

La "U" de Chile pretende pase del peruano P. Rojas

- SANTIAGO DE CHILE, 3 (LATIN).- Dirigentes de Universidad de Chile viajarán mañana a Buenos Aires para gestionar la contratación del delantero peruano de Independiente, Percy Rojas.

Rojas pasó ayer por Santiago en viaje a Buenos Aires desde Lima.

En una reunión con periodistas durante la escala, el jugador del seleccionado peruano manifestó su interés por ingresar a las filas del equipo universitario.

"Me seduce la idea de jugar en Chile. He hablado con sus dirigentes y me ha dejado gratamente impresionado por su interés en contratarme", expresó.

Por su parte, Rolando Molina, Presidente de la rama de fútbol de Universidad de Chile – clasificado para la Copa Libertadores señaló que "mañana viajaremos a Buenos Aires y esperamos regresar con Percy".

Fuentes periodísticas señalaron aquí que Rojas estaría interesado en salir de Independiente, como consecuencia de divergencias producidas con el entrenador, Omar Pastoriza.

James Hunt también está en Argentina

- BUENOS AIRES, 3 (LATIN).- El corredor automovilístico británico James Hunt, campeón mundial de fórmula uno, y el austriaco Niki Lauda, su antecesor, llegaron hoy aquí para intervenir el domingo en el Gran Premio de la República Argentina, primera competencia del campeonato mundial de fórmula uno de 1977.

Ambos corredores arribaron cerca del mediodía en el mismo vuelo que trajo al país al sueco Ronnie Peterson y al francés Patrick Depailler.

Hunt y Jochen Mass, de Alemania Federal, formarán el equipo Mclaren, mientras que Lauda integrará la Escudería Ferrari en compañía del argentino Carlos Alberto Reutemann, quien debutará en el autódromo de la ciudad de Buenos Aires con una máquina de la firma italiana.

Peterson, uno de los candidatos al título de este año, integrará el equipo Tyrrell-con máquinas de seis ruedas- en compañía de Depailler, quién ya manejó este auto en la temporada anterior.

Mario Zagalo retornaría de Kuwait para dirigir a un equipo brasileño

RIO DE JANEIRO, 3 (LATIN).- El ex-director técnico de la selección brasileña Mario Lobo Zagalo, podría regresar a este país para entrenar a un equipo local, según reveló aquí antes de embarcar, ayer, hacia Kuwait.

Zagalo, quien orientó el plantel brasileño en las copas del mundo de 1970 y 1974, se desempeña actualmente en Kuwait, donde consiguió un buen salario que le proporcionó según él "seguridad financiera".

Sin embargo, la presión de su familia y propuestas de los dirigentes de Fluminense y Vacio, podrían determinar su regreso a Brasil, después del mes próximo, cuando finalice su contrato con la Federación de Kuwait.

Durante su permanencia en aquel país, Zagalo logró buenos resultados con el equipo local, formado principalmente por Estudiantes, pero que conquistó el año pasado el título del golfo pérsico.

Zagalo viajó ayer a Kuwait, afirmando que, en caso que decida regresar a Brasil, firmará un contrato con el Fluminense, de acuerdo con lo que decidió en sus contactos con el presidente del club, Francisco Horta, la semana pasada.

D.T. brasileño para selección

RIO DE JANEIRO, ENE 3 (AFP).- El ex internacional brasileño Evaristo Macedo será el entrenador de la selección brasileña juvenil de fútbol, que disputará el campeonato mundial de la categoría en Tunez, se anunció hoy aquí.

Esta información fue dada por un portavoz de la Confederación Brasileña de Deportes, quien añadió que Macedo, ex integrante de la selección brasileña de profesionales, deberá iniciar su trabajo inmediatamente, ya que en Abril próximo disputará el campeonato sudamericano de juveniles a realizarse en Caracas.

Empresa industrial

Solicita recepcionista de buena presencia con experiencia:

Requerimientos:

Mayor de 18 años
Estudios secundarios completos.
Referencias personales
Fotografía actualizada

Enviar datos a la Casilla 6207.

Tienda Céntrica

Necesitamos en alquiler para salón de exposiciones, Ofertas a Edificio de Lotería cuarto piso oficina 406.

En Santa Cruz
Vendo

Negocio establecido de limpieza a seco y vapor, instalado en centro comercial y con mucha clientela.

Referencias Teléfono 2-9643
Casilla 3295

Comité de Obras Deportivas Departamentales y Comité de desarrollo y OO.PP. de Chuquisaca

Invitación a Concurso para la Construcción del Coliseo Cerrado "Sucre"

Se invita a las Empresas Constructoras, abajo nombradas, para la construcción del Coliseo Cerrado "Sucre".

Olmedo Ltda.
E.I.A.L. Ltda.
Construcciones L. "Ossio"

Construcciones "López"
INGEC Ltda.- SIAC Ltda.
CONCIBOL.

El precio oficial es el siguiente:

$b. 17.350.930.--

DIECISIETE MILLONES TRESCIENTOS CINCUENTA MIL NOVECIENTOS TREINTA 00/100 PESOS BOLIVIANOS.

El presupuesto oficial ha sido establecido tomando en cuenta las liberaciones de impuestos sobre ventas, municipales, departamentales, universitarios y de cualquier otra índole, de acuerdo al D.L. Nº. 11744 de 30 de Agosto de 1974 para la ejecución de Obras de Infraestructura Deportiva.

Los Planos, especificaciones y cómputos métricos podrán ser adquiridos por la suma de $b. 2.600.-- (DOS MIL SEISCIENTOS 00/100 PESOS BOLIVIANOS), de las oficinas del Comité de Obras Deportivas Departamentales, calle Aniceto Arce Nº. 99, Sucre, ó de la calle Colón Nº. 282, 2º. piso, oficina 201 La Paz.

Las propuestas deberán ser presentadas llenando todas las formalidades fijadas por el D.L. 10120 de 2 de Febrero de 1972, relativo a licitaciones y contratos de obras del Sector Público, hasta Hrs. 18 del día 14 de Enero de 1977, a:

COMITE DE OBRAS DEPORTIVAS DEPARTAMENTALES
COLISEO CERRADO "SUCRE"

Calle Aniceto Arce Nº. 99. 3er. piso o casilla Nº. 376.
Sucre.-

Sucre, 30 de Diciembre de 1976.

CHARLES BRONSON

LO QUE LA TIERRA NO MATA... EL VENGADOR LO MATA!!

RENEGADO VENGADOR

CON JACK PALANCE

color -14 años- director MICHAEL WINNER

PROXIMO GRAN ESTRENO CINE MONJE CAMPERO ANDINA

CINES TV

MONJE CAMPERO Tel. 23333

Matinée, Tanda y Noche EL ATLETA MAS GRANDE DEL MUNDO. T. Público. Matinée 9.10, Tanda y Noche 11.10.

6 DE AGOSTO Tel. 23829

Matinée Hs. 15.45 LA RAULITO (May. 14 años). Tanda 18.45, Noche 21.45 EL MENSAJERO DEL AMOR (May. 18 años). Actualidades Mundiales Nº 48. Matinée Platea 7.10, Mezzanine 9.10, Tanda y Noche Platea 9.10, Mezzanine 11.10.

16 DE JULIO Tel. 52119

Matinée, Tanda y Noche FUGA EN EL SIGLO 23. (Mayores 14 años). Matinée, Tanda y Noche 12.00, 14.00

PARIS Tel. 29704

Matinée, Tanda y Noche TARDE DE PERROS (14 años). Matinée, Tanda y Noche 7.10.

UNIVERSO Tel. 42660

Matinée, Tanda y Noche VICTORIA EN ENTEBBE. Matinée Mezzanine 14.10, Platea 12.10, Tanda y Noche Mezzanine 16.10, Platea 14.10.

MONUMENTAL ROBY Tel. 62135

Matinée, Tanda y Noche EL MINISTRO Y YO. T. Público). Matinée Platea 7.10, Gal. 4.60, Tanda y Noche Platea 9.10, Gal. 5.10.

SCALA Tel. 23535

Matinée, Tanda y Noche DOS LOCOS EN AIRE T. Público. Matinée 7.10, 9.10, Tanda y Noche 9.10, 11.10.

ABAROA Tel. 50252

Matinée doble EL BOXEADOR DE SHANTUNG (16 años) y LA NIEVE ARDIENTE (T.P.) Tanda doble LAS CAMPANAS DEL INFIERNO (21 años) y EL COMPLOT (14 años) Noche LAS CAMPANAS DEL INFIERNO, Noticrio de Actualidad y Cortos. Matinée 5.10, 3.60, Tanda y Noche 5.60, 4.10.

BOLIVAR Tel. 25051

Matinée UNA NOCHE EN CASA BLANCA. Censura T. Público. Tanda y Noche LOS DIABLOS DEL KARATE. Censura 18 años. Además Noticiero NO-DO. Matinée, Tanda y Noche 7.10.

MURILLO Tel. 52647

Matinée, Tanda doble LAS TRAVESURAS DE UNA BRUJA y RECLUTAS EN APUROS. T. Público. Noche LAS TRAVESURAS DE UNA BRUJA y ESPEJO DE ALEMANIA. Matinée 5.10, 3.60, Tanda y Noche 5.60, 4.10.

AVENIDA Tel. 25409

Matinée, Tanda Noche EL REGRESO DEL MONSTRUO DE DOS CABEZAS. Censura 14 años. Además Noticiero NO-DO Nº 133. Matinée 7.10, 9.10, Tanda 9.10, 11.10.

MADRID

Matinée , Tanda dobles BRANCALEONE EN LAS CRUZADAS y EL CAMPEON DE LOS CAMPEONES T.P. Noche PLACERES PELIGROSOS y CORTOS. Estrictamente prohibida para menores de 21 años. Matinée, Tanda y Noche 4.60, 5.10.

CENTER Tel. 22026

Matinée, Tanda doble LOS SUPERVIVIENTES DE LOS ANDES y SANTO BLUE DEMON CONTRA DRACULA Y EL HOMBRE LOBO. Noche LOS SUPERVIVIENTES DE LOS ANDES. Matinée 4.20, 3.70, Tanda y Noche 5.30, 4.20.

ESMERALDA Tel. 52454

Matinée, Tanda dobles TRIUNFO DE LOS CAMPEONES JUSTICIEROS y SUPERVIVIENTES DE LOS ANDES. Noche ACTUALIDADES FRANCESAS Nº 37 y OLGA LA HIJA DE AQUELLA PRINCESA RUSA. May. 21 años. Matinée 5.10, Tanda y Noche 5.60.

NOBEL Tel. 57387

Matinée, Tanda doble AGUILA NEGRA Nº 1, 3.000 DOLARES PARA UNA MASACRE. Noche AGUILA NEGRA Nº 1. Censura 14 años. Matinée, Tanda y Noche 7.10.

ROXY

Matinée doble QUE DIOS PERDONE MI PISTOLA y UNA BOXEADORA LLAMADA TIGRE, Tanda doble QUE DIOS PERDONE MI PISTOLA y ARDIENTE NOCHE. Noche ARDIENTE NOCHE. Matinée, Tanda y Noche 5.10.

EBRO Tel. 42939

Matinée, Tanda dobles ERASE UNA VEZ EN EL OESTE y PULGARCITO. Noche ERASE UNA VEZ EN EL OESTE. Censura 14 años. Matinée 5.10, 4.10, Tanda y Noche 5.60, 4.60.

SAN CALIXTO

Matinée, Tanda y Noche dobles HERMANO SOL, HERMANA LUNA y EL HOMBRE DE LA MEDIA NOCHE.

MEXICO

Matinée, Tanda doble NUESTRA HISTORIA DE AMOR y ALLA EN EL RANCHO GRANDE Noche ALLA EN EL RANCHO GRANDE. Matinée 5.10, 4.10, Tanda y Noche 5.60, 4.60.

TESLA Tel. 53803

Matinée, tanda y noche TRAGEDIA DE HINDENBURGH (Censura todo público) Además el noticiero El Mundo al Instante Matinée, tanda y noche 15.00 - 13.00

PRINCESA Tel. 51821

Matinée, DUMBO Tanda y noche EL ENCUENTRO (Prohibida menores de 18 años) Además el noticiero El Mundo al Instante Matinée, tanda y noche 6.10 - 5.10 - 4.10

CINEMATECA DE LA PAZ

3o. Ciclo- La Poesia de la Violencia
(Sam Peckinpah)

HOY - PERROS DE PAJA (1971

Funciones de Matinée (15:30) y Tanda (18:30)

Casa de la Cultura "Franz Tamayo"

HOY en gran doble CINE EBRO

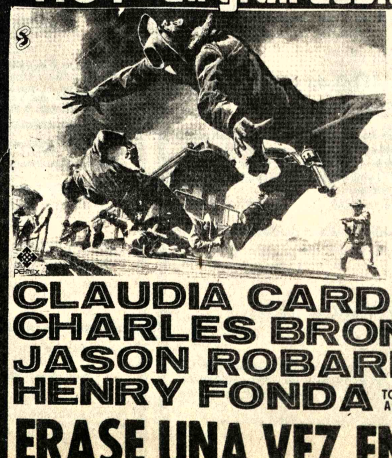

TRES HOMBRES LA BUSCABAN UNO PARA POSEERLA.... OTRO PARA AMARLA.... Y EL ULTIMO PARA MATARL

CLAUDIA CARDINALE
CHARLES BRONSON
JASON ROBARDS
HENRY FONDA

TODO PUBLICO A SERGIO LEONE FILM

ERASE UNA VEZ EN EL OEST

AVISOS ECONOMICOS

El drama clasificado

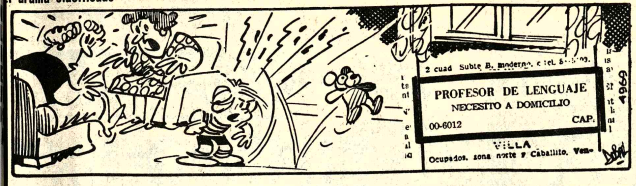

Revistas Libros

GISBERT Y CIA. S.A.

Casilla 195

OFRECEMOS:

WUTHIER - El Petroleo 2 tomos.
Enciclopedia Monográfica de Ciencias Naturales 5 tomos.
HOLMES - Geologia Fisica.
BRINKMANN - Geologia General
BRINKMANN - Geologia Histórica
LEGGET - Geologia para Ingenieros
OLHOVICH - Sismologia Aplicada
BRANSON - Elementos de Geologia.

CONSCRIPTOS 1977 Textos instrucción Militar completos "ICEP" Yanacocha esquina Indaburo (31-7/78501).

Departamentos Habitaciones

VENDO Departamento en propiedad horizontal. Teléfono 27122 (28-3/78330).

CON URGENCIA Se necesita departamento en contrato matrimonio para matrimonio solo, dos dormitorios y dependencias. $b. 150.000.- preferible zona Sopocachi, Ref: Teléfono 20610-20530. (4-7/78507).

Propiedades Terrenos

VENDO Lotes de terreno en Villa Copacabana 288 m2., final Portocarrero Teléfono 57827 (R)

Técnicos

ARREGLO TELEVISORES a DOMICILIO teléfono 43740 (24-12/78325)

PLOMERO se hacen Instalaciones y Reparaciones Teléfono 54306 (3-9/78505)

TELEVISORES se reparan con GARANTIA A DOMICILIO Teléfono 60120 (3-9/78505)

PLOMERO Instalaciones sanitarias. Teléfono 26823 (31-8/78350).

Ropas

SE VENDE SACONES DE NAPA de hombre, mujer y niño. Ref. Francisco de Miranda Nº. 2009 esquina Villalobos Interior (31-7/R).

Vehículos

MAZDA VENDO auto modelo 1975 Sport 1.800 C.C. 8.000 Kms. Recorrido. Referencias, teléfono 60122 (R).

Ofertas especiales

FORMICA Colón esquina Ballivián $b. 360.- (4/78508).

FORMICA $b. 360.- Colón 595 esquina Ballivián. (4-5/78508).

FORMICA $b. 360.- Colón esquina Ballivián. (4/78508).

POR VIAJE Vendo Televisor, batidora, combinado. Sánchez Lima 2560. (4-5/78506)

Orquestas

CONJUNTO ELECTRONICO "CANO y su COMBO" Teléfono 52651 (30-9/78346).

"LOS ONIX" Conjunto electrónico teléfono 54333-65996 (28-6/78334)

ORQUESTA Electrónica teléfono 53220 (17-2/78034).

CURSOS INTENSIVOS Inglés-Contabilidad a partir 1977 INSTITUTO "EVA PERON" Yanacocha 682 (31-5/78501).

Varios

TRAMITAMOS Libretas Militares, Carnet Identidad Títulos Bachiller, Brevets Profesional. Sagárnaga 173 segundo piso OFICINA "4" (4-8/78510).

AVISO Habiéndose extraviado la Libreta de Ahorro Nº. 11141 de Mutual La Primera. Queda nula. (4/78509).

POR VIAJE Vendo Cherokee 1975 nuevo. 9.000 Kilómetros. Datsun 1975 sin recorrido. Calacoto Sánchez Bustamante 389 esquina calle 10 (1-3/78503).

OCASION en VENTA Bicicletas "HERCULES" primera talla y niños; una cocina a gas. Genaro Sanjinés 994 final (23-15/78323).

SANTA CRUZ

EN SANTA CRUZ A una cuadra de la Plaza se vende casa de 800 m2., teléfono 2-3419. (15-15 Enero/76923)

Teléfonos

VENDO TELEFONO particular Referencias teléfono 84538 (4-6/R)

COCHABAMBA

EN COCHABAMBA Vendo lote avenida Heroínas (antes Perú) media cuadra Palacio Comunicaciones. Extensión 660 m2., frente 33, fondo 20, propuestas casilla 2358 COCHABAMBA (31-5/73060).

DANIEL EL TRAVIESO

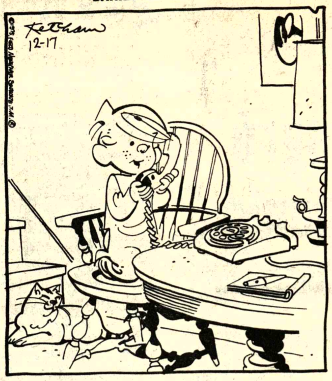

¿Juguetelandia? ¿Podria hablar con Santa Claus? El me dijo que lo llamara sin falta si pensaba en otra cosa...

DIVULGUELO

JUSTO Y FRANCO

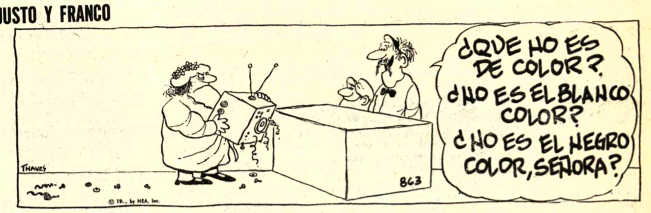

MARIA DE ORO

APARTAMENTO G.

TIFFANY JONES

PICA PIEDRA

GUMERSINDO

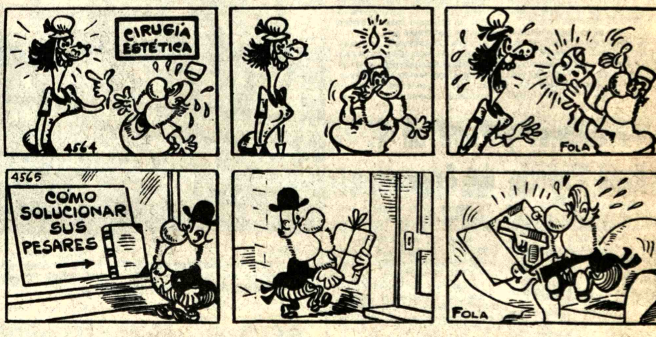

EGOISTO

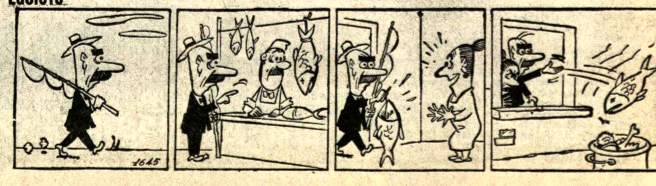

Se Necesita Casa en Alquiler con o sin Muebles

Familia extranjera requiere en zonas Calacoto, La Florida u Obrajes, con 3 ó 4 dormitorios, jardín y todas las dependencias. Ref: Teléfono Nº. 42088 en horas de oficina.

Secretaria

Se precisa, preferentemente bachiller o universitaria para trabajos científicos de Estadística.

Imprescindible perfecto dominio de máquina de escribir eléctrica.

Salario de Acuerdo a capacidad

Enviar solicitud y datos a Casilla 2765 hasta el día jueves 6 del presente mes.

AGENDA

PRESENCIA Av. Mariscal Santa Cruz, Edif. Esperanza. CENTRAL Tel. 40460 - 41125 y 52184 - GERENCIA: Tel. 52172. PUBLICIDAD Tel. 52178. REDACCION: Tel. 51998 - Casilla 1451. Cajón Postal 3275.

FARMACIAS DE TURNO

DEL 1º AL 8 DE ENERO

BRISTOL, Dra. Daniza Navarro, Yanacocha-Ingavi, Tel. 53569.- **SAN ANDRES**, Dra. Angélica Serrano, Plaza G. Villarroel, Tel. 66507.- **CUTTY**, Dra. Nancy Lanza, Abdón Saavedra, Tel. 51301.- **LA MILAGROSA**, Dra. Norha Gonzales, Av. 1. de las Muñecas, Tel. 53540.- **NACIONAL**, Dra. Gilda Mejía, Av. República Nº. 1378.- **SUD**, Dra. Nilsa Sánchez, Av. Hernando Siles, calles 2 y 3.- **VERACRUZ**, Dra. Carmen Ramírez, Av. Antofagasta (Alto), Tel. 59107.

BOMBEROS 119 - ASISTENCIA PUBLICA 118-2211 - RADIO PATRULLA 110 - TRANSITO 28148 SAMAPA 26628 - 28548 - ENERGIA 54357 - TELEFONOS (RECLAMOS) 113 INFORMACIONES 104 SEÑORITA HORA 117 LARGA DISTANCIA EXTERIOR 55907-09 INTERIOR 20402-03 HOSPITAL DE CLINICAS CENTRAL 22821 - 22872 - AASANA 59335-59310.

FLOTAS

ABAROA Alonso de Mendoza 242, Tel. 27096. **ALIAGA** Montes 700, Tel. 26376. **ANDINO**, León de la Barra 360, Tel. 20471. **ATLAS**, Alonso de Mendoza y Bozo 226, Tel. 28621. **AUTO LINEAS INGAVI**, (viajes al Desaguadero) Manco Kapac 445 (frente a Vita) Tel. 28981. **BUSTILLOS**, Calle Tumusla, al lado Hotel, Tel. 26894. **BOLIVIA**, Alonso de Mendoza, Tel. 55854. **CONDOR**, Bozo esquina Montes Tel. 25893. **CONTINENTAL** Montes 675 Tel. 29061. **COPACABANA** Montes 620 Tel. 20377. **CINTA DE PLATA** Av. Manco Kapac (Prolong. I. Tamayo 417) Tel. 65858. **EXPRESO PANAMERICANO** Bozo 167 Tel. 26803. **EL CISNE** Bozo 168 Tel. 61321. **EL DORADO** Bozo 106 esq. Montes Tel. 40375. **EL CHAPACO** Chuquisaca 536 Tel. 40258. **FLOTAS UNIDAS 15 DE ABRIL** Calle Tiquina 131 Tel. 28911. **IMPERIAL** Pando 159 Tel. 57522. **KIRQUINCHO** Bozo 108 Tel. 54612. **KORILAZO** Montes 700 Tel. 23810. **LA VELOZ DEL SUD** Tiquina esq. Figueroa 739 Tel. 23146. **MANCO KAPAC** Tumusla 530 (Hotel Tumusla) Tel. 50033. **MONTANA DE PLATA** Manco Kapac. **ORIENTE** Alonso de Mendoza esq. América 278 Tel. 27351. **SAMA** Plaza Riosinho 98 Tel. 64436. **SAN JORGE** Manco Kapac 450 (a 1/2 cuadra Vita) Tel. 61324. **TRANSPORTE DE CARGA a LARGA DISTANCIA** Plaza Alexander 190 Tel. 27775. **TRANSPORTES RIVEROS** Montes 660 Tel. 20964. **TRANSPORTE PESADO** Montes 511 Tel. 25083. **TRANS SERVICE LTDA.** Alto de la Alianza 630 (Casilla 3922) Tel. 43154. **UNIVERSO** Montes 638 Tel. 42831. **URUS** Bozo 142 Tel. 50793. **VICTORIA** Calle E. Calderón 563 (Gran Poder). **YUNGUENA** Calle Viacha esq. Av. Américas 497 Tel. 43001.

EMPRESAS AEREAS

LLOYD AEREO BOLIVIANO: Tels: 54649 - 53132 - 55769 - 51155 - 51183 - 59053 LUFTHANSA Tels.: 20383 - 25780 - 50499 - 50809 - AEROPUERTO Tel. 59151 AEROLINEAS ARGENTINAS Tel. 50792 AVIANCA Tels. 43909 - 40883 AIR FRANCE Tel. 51740 LAN Tel. 25536 - 57750 KLM Tel. 42965 SWISSAIR Tel. 28924 PANAM Tels. 54117 - 41983 BOA Tel. 26387 VARIG Tel. 21450 ECUATORIANA Tel. 54472 - IBERIA Tels. 20270 - 24378 - ALITALIA Tel. 23494 B.O.A.C Tel. 55541 CANADIAN PACIFIC Tel. 55341 SOUTH AFRICAN AIRLINES Tel. 55561 BRITISH CALEDONIAN Tel. 55541 TAM Tel. 25542 AEROPUERTO 59125. BRANIFF INTERNATIONAL: VENTAS INFORMES Tels. 21100 - 21105 AEROPUERTO Tel. 59303 CARGA Tels. 59555 - 59012 LAN Chile Tel. 25536 - 57750.

FERROCARRILES

ESTACION CENTRAL Tels. 52510 - 53510 ESTACION GUAQUI Tel. 888.

LA COMPAÑIA BOLIVIANA DE ENERGIA ELECTRICA S.A.

requiere los servicios de una

Secretaria Bilingüe

Interesadas deberán pasar por las oficinas de la Superintendencia de Personal, Plaza Venezuela 102, todos los días hábiles en horas de oficina. Telf. 52232, Int. 22.

Secretaria

Se necesita secretaria con conocimientos de contabilidad, trámites en bancos, etc.

Presentarse el día 5 de enero horas 16 en Potosí 967.

Firma Comercial

Precisa los servicios del siguiente personal:

Una secretaria comercial con conocimientos de inglés.

Un vendedor con experiencia en repuestos automotivos.

Un auxiliar de contabilidad con conocimientos de dactilografia.

Enviar sus solicitudes mediante carta manuscrita, incluyendo curriculum vitae a casilla 1415 La Paz.

Empleada

Se necesita empleada con cálculo elemental, presentarse el día 6 de enero a horas 16 en Potosí 967.

Observación: Preferentemente página deportiva.

La Paz, 3 de enero 1977

Representantes de Ventas

IBM de Bolivia, S.A. ofrece empleo en los puestos de representantes de ventas para sus líneas de máquinas eléctricas de escribir IBM y otros equipos para oficinas.

Para mayores referencias dirigirse a:

IBM de Bolivia, S.A.
Casilla Postal 1061
Calle Mercado 1046- Tercer Piso
La Paz.

MANCHADITAS
GALLETA GUIA

¡ Ayúdanos a ayudar !
ASOCIACION DE GUIAS SCOUTS DE BOLIVIA
Pedidos al Tel. 58267.

ITINERARIOS

AVIONES QUE HOY LLEGAN Y SALEN DE LA PAZ

MARTES

SERVICIOS INTERNOS

L.A.B. LLEGADAS

Hrs. 07.30 de Santa Cruz-Cochbba.
Hrs. 10.20 de Santa Cruz
Hrs. 14.20 de Sucre-Tarija
Hrs. 18.30 de Cochbba - Santa Cruz

SALIDAS

Hrs. 07.20 a Cochbba-Santa Cruz
Hrs. 08.00 a Sucre
Hrs. 08.00 a Tarija
Hrs. 10.50 a Santa Cruz
Hrs. 17.00 a Cochbba.
Hrs. 19.00 a Santa Cruz

SERVICIO EXTERIOR

LLEGADAS

Aerolíneas Argentinas	Vlo. 391 Hrs.	09.25	de Miami-Lima
Braniff International	" 979 "	11.35	de N.York-Washington-Miami-Panamá y Lima.
" "	" 978 "	22.35	de Bs. As.- Asunción
Varig	Vlo. SC 641 "	14.15	de Sao Paulo - Río de Janiero

SALIDAS

Aerolíneas Argentinas	Hrs.	10.25	a Buenos Aires
Braniff International	Vlo. 979 "	12.20	a Asunción-Bs. As.
" "	" 978 "	23.20	a Lima-Miami.
Varig	" 641 "	15.00	a Río de Janeiro-Sao Paulo

VUELOS A PRIMERA HORA DE MAÑANA MIERCOLES.-

L.A.B.- 06.50 de Santa Cruz - 07.20 a Santa Cruz.
Lufthansa: 01.35 llega de Frankfurt - N. York-Lima.
Lufthansa 02.50 sale a Santiago.
L.A.B.: 07.20 sale a Sao Paulo - Bs. As.- Santiago.

MATE MATICAS
NEURO VIMIN
INTI
NEUROTONICO Y RECONSTITUYENTE BIOLOGICO

PRESENCIA Deportes

La Paz, Bolivia, martes 4 de enero de 1977

este bebé usa
NENE-DENT
Para la dentición del bebé

Strongest logró un valioso punto

Empató 0-0 frente a Blooming

SANTA CRUZ, 3 (PRESENCIA).- The Strongest logró empatar con Blooming cero a cero, en un encuentro jugado en el estadio "William Bendeck" de esta ciudad.

El cotejo se jugó con mucha intensidad. Blooming atacó desesperadamente en procura de conseguir una nueva victoria en lo que va de este campeonato nacional de fútbol, Copa "Simón Bolívar".

El equipo paceño, que presentó una formación distinta, a sus anteriores partidos, se defendió muy bien. En la defensa "Atigrada" se destacaron Luis Galarza, Fontana y Angulo.

El resultado favorece a las pretensiones del subcampeón paceño, que el próximo jueves jugará en Cochabamba contra Aurora.

EQUIPOS

El encargado de conducir el encuentro fue el orureño, Hugo Larraín, colaborado por: Avelino Tirado, de Potosí y Oscar Villarroel, de Cochabamba.

The Strongest: Galarza, Angulo, Montoya, Fontana, Peña, Garay, Flores, Paredes, Lattini, Capiglioni y Farías. Alternó: Argarañaz.

Blooming: Frey, García, Vargas, Peredo, A. Albasseti, Rubino, Gómez, E. Albasseti, Castro, Huguenet y Vaca Pereira.

Una fuerte lluvia cayó sobre esta capital, lo cuál perjudicó el normal desarrollo del partido Blooming-The Strongest.

- PREMIO PARA R. CHIAPPE.- El juvenil automovilista Rolando Chiappe, recibiendo su diploma y trofeo, con que la Cabalgata Deportiva lo distinguió. Este año correrá con una máquina Fiat de gran potencia, preparada por el argentino Orestes Berta.

Destacan actuación de atletas

- La Secretaría General de Deportes y Juventudes envió conceptuosas notas de felicitación a los atletas Johny Pérez, Ricardo Condori y Mary Rojas por la destacada actuación que cumplieron en la Maratho de San Silvestre, disputada la noche del 31 de diciembre en la ciudad de Sao Pablo, Brasil.

Los atletas mencionados representaron a nuestro país en la mencionada competencia, habiendo cumplido labor satisfactoria.

Asimismo, la Secretaría felicitó a la Asociación Atlética de La Paz y reconoció el apoyo prestado por el matutino El Diario que hizo posible la asistencia de los atletas a esta tradicional marathon que anualmente reúne a destacadas figuras del atletismo mundial.

Desde la TRIBUNA

Por: Tito de La Viña

La hazaña de San Pa

- El atletismo nacional produjo la noche del 31 de diciembre pasado una de sus páginas más exitosas en la carrera de San Silv
Los atletas Johnny Pérez, Mery Rojas y Ricardo Condori, obtu
clasificaciones honrosísimas, que prestigian al atletismo boliviano.

La feliz iniciativa del colega "El Diario", permitió a los tres
participar en la tradicional competencia atlética con un resulta
pocos esperaban. Esa actuación está demostrando palpablemen
nuestro atletismo comienza una nueva etapa, después de años y a
estancamiento.

No en vano el último año la actividad de este deporte fue inten
sólo en el orden local sinó en el orden nacional. Todo el esfue
plegado por los directivos del atletismo han encontrado su primer
tado positivo en esa incursión al Brasil, donde se reunieron los
calificados fondistas del mundo.

No se trata pues simplemente de una competencia sudamericana
de una competencia a nivel mundial. Por eso, el 9º puesto de J
Pérez es una verdadera hazaña, teniendo en cuenta la calidad y ca
de atletas de todas partes del mundo que se hicieron presentes.
lugar que obtuvo Mery Rojas, también representa una gran conq
la categoría damas. Tampoco se puede dejar de reconocer que
ación de Condori es buena, aunque no sobresaliente, como la
compañeros citados.

Un deporte netamente amateur, el atletismo, hizo posible es
satisfacción, que puede compararse a lo mejor que el deporte bo
haya tenido en muchas especialidades. Por eso es necesario reit
hecho, para que la opinión pública se dé cuenta de la magnitu
realizado por los juveniles deportistas.

Y en la parte de conclusiones y experiencia, habrá que repetir
comienzan a observar los frutos de ur trabajo persistente,
guramente se intensificará este año con miras a los Bolivaria
alcanzará su punto culminante en el magno evento del mes de o
En esa ocasión se necesitarán esfuerzos de la magnitud del q
plegaron los atletas nacionales en Sao Pablo.

Finalmente un reconocimiento para "El Diario", que al au
anualmente su marathón, hizo posible el viaje de los atletas,
premio a las mejores ubicaciones. Esta clase de impulsos e
cesitando no sólo el atletismo, sino todo el deporte amateur de Bol

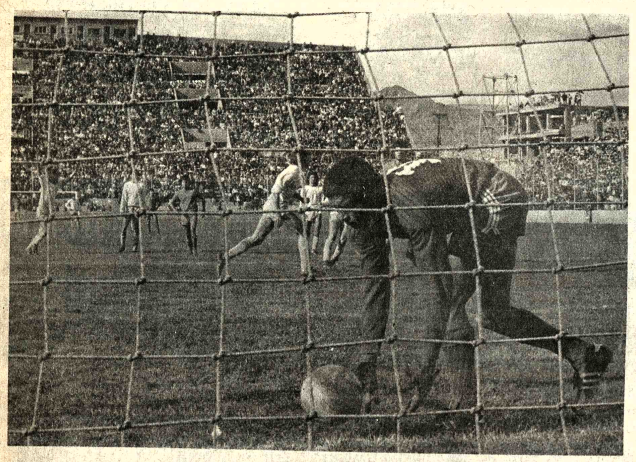

- PENAL Y GOL.- Troncone acaba de ejecutar el tiro penal para Bolivar y la pelota tras pegar en un poste penetra en el arco de Manga, que ya la recoge del fondo. Fue el segundo tanto de los celestes frente a Guabirá.

Certamen juvenil de esgrima el próximo 8

- Durante los días 8 y 9 del presente se disputará en la pedana del Gimnasio de Villa Victoria, el V Campeonato Juvenil de Esgrima, convocado por la Asociación paceña de este deporte.

De acuerdo a los términos de la convocatoria, podrán participar en esta competencia esgrimistas con un máximo de 20 años de edad, debidamente inscritos en la Asociación local.

El campeonato se realizará en las tres especialidades reconocidas por el reglamento internacional. Florete, espada y sable para varones, y florete para damas.

Las pruebas serán individuales y cada participante deberá contar con su respectivo equipo eléctrico y los implementos reglamentarios.

El campeonato se disputará con un mínimo de tres esgrimistas por arma y sólo intervendrán quienes sumen un promedio del setenticinco por ciento de asistencia a los entrenamientos previos a las competencias.

Niki Lauda ya está en ciudad de Buenos Aires

BUENOS AIRES, 3 (LATIN).- El piloto austríaco Niki Lauda ex campeón mundial de fórmula uno, anunció hoy a su llegada aquí que piensa ganar muchas carreras en la temporada de este año, que se iniciará el domingo con el Gran Premio de la República Argentina.

Lauda, quien llegó al mediodía aquí en el mismo vuelo que el británico James Hunt, campeón mundial de fórmula uno, se mostró muy optimista y afirmó que "ando muy bien y este año, con el argentino Carlos Reutemann, pensamos ganar muchas carreras".

El corredor austríaco estuvo al borde de la muerte cuando el año pasado tuvo un serio accidente en el Gran Premio de Alemania Federal, luego que su Ferrari quedara envuelta en llamas.

Sin embargo, tras utilizar un respirador artificial, Lauda se recuperó y estuvo presente en las últimas pruebas del campeonato mundial de 1976, aunque no pudo retener su título.

Junto a Lauda, Hunt declaró que "esta temporada va a ofrecer muchas sorpresas, ya que son notables los cambios que se han producido en todas las máquinas".

Poco después del mediodía llegaron al aeropuerto internacional de Ezeíza -en las afueras de la ciudad- la mayoría de las máquinas inscriptas para el Gran Premio - las Ferrari ya habían llegado ayer a la noche-.

Los dirigentes del Automóvil Club argentino (ACA) manifestaron que mañana se completará el arribo de autos y pilotos.

Chaco comenzará el 20 trabajo de preparación

La preparación del plantel superior de fútbol del Club Chaco Petrolero, se iniciará el 20 del presente con todos los jugadores de que actualmente dispone la institución.

Inicialmente las prácticas y dirección del equipo estarán a cargo del técnico René Molina, hasta que el Directorio resuelva, en forma definitiva, quien será el director técnico en la gestión que se inicia.

Por el momento se realizan tratativas con el ex-jugador de la entidad, Freddy Valda, pero no trascendieron aún las bases sobre las cuales negocian los dirigentes con el mencionado técnico. Se especula también con la recontratación de Mario Espinoza, pero todavía no existe ninguna definición al respecto.

Por otra parte, voceros de la entidad deportiva de YPFB, afirmaron de que en el curso de los próximos días algunos dirigentes viajarán por el interior y particularmente por los centros petroleros para ver la posibilidad de incorporar nuevos elementos al club.

Nuevo dirigente para Riberalta

- Carlos Zeitum López, fue designado Director Provincial del Instituto de Deportes de la Provincia Vaca Diez del Departamento del Beni.

La Secretaría General de Deportes, mediante resolución interna hizo la designación tras la renuncia presentada por el anterior Director, Cap. Corb. Oscar Pammo.

En consecuencia, el nuevo dirigente asumirá sus funciones en las próximas horas.

CAB presentó ayer proyecto de cabañ

- A las 15 horas de ayer, directivos del Club Andino Bolivia
cabezados por su Presidente Sr. Ernesto Pereira, entregaron
Guillermo Bulacia Salek, el anteproyecto de la nueva cab
Chacaltaya.

El mencionado trabajo fue realizado por los arquitectos de
Carlos Calvimontes, Peter Steffens, y Guillermo Sanjinés.

El anteproyecto consigna el costo total de la obra en 225.0
lares, sobre un área de 700 metros cuadrados. De acuerdo a las
maciones de los dirigentes del Club Andino Boliviano, esta s
primera parte, pose posteriormente se proyecta construir
lift con un costo de 180.000 dólares y finalmente las cabañas -ho
El conjunto de las tres obras constituirá el Complejo de Chacalta

El Supremo Gobierno se ha comprometido a financiar por lo m
la primera parte, a fin de restituir al Club Andino Bolivian
pérdida que sufrió con el incendio de su vieja cabaña en el
donde ahora se construirá la nueva.

Uruguay y Ecuador juegan esta noche en Montevideo

MONTEVIDEO, 3 (AFP).- Las selecciones de fútbol de Uruguay y de Ecuador iniciarán el martes aquí el tramo definitivo en su preparación para las eliminatorias dentro de un mes para el mundial argentino.

En febrero ambos países entrarán en liza, Uruguay por cuenta del subgrupo segundo, con BOLIVIA y Venezuela, mientras que Ecuador lo hará el subgrupo tercero, ante Chile y Perú.

El partido amistoso del martes en el Estadio Centenario servirá, según los técnicos de ambas formaciones, como punto de partida para el ajuste final de los respectivos equipos titulares.

Juan Eduardo Hohberg, de Uruguay, y Ernesto Guerra, de Ecuador, acaban de recibir a sus seleccionados una vez culminados los torneos locales y ya no devolverán esos jugadores hasta el final de la eliminatoria.

El trabajo será arduo, sin interferencias y sin concesiones, opinaron en forma coincidente, pues el tiempo no sobra.

De todas formas transmitieron optimismo en cuanto a conseguir buenos resultados en el corto lapso que les queda antes del debut, Uruguay el nueve de febrero en Venezuela, y Ecuador en la última quincena del mismo mes.

Aparentemente, el equipo ecuatoriano se presenta como débil ante la formación uruguaya.

Es más. Modesto, según confesión del entrenador Guerra. Pero ello porque el trabajo a fondo recién comenzó hace quince días. No obstante, la selección ecuatoriana posee fuerza física, rapidez y mucha juventud, advirtió el técnico.

Los 22 jugadores que vinieron a Montevideo son quienes representarán a Ecuador en la eliminatoria. Desde Uruguay y a través de los ensayos posteriores se irán probando los hombres en sus puestos y se les irá fogueando para llegar al mejor equipo, aseveró Guerra.

En ese plantel figuran tres nuevos valores nacionalizados en el país del Pacífico. Dos son uruguayos. El cuidavallas Eduardo García y el armador Juan Gómez, mientras que Roberto Liciardi es argentino y juega como delantero.

El rendimiento de esta selección ecuatoriana es todavía una incógnita puesto que únicamente ha realizado dos partidos internacionales en su terreno en los últimos tres meses. Empató con Uruguay en dos goles y le ganó 2/1 al equipo argentino de Estudiantes.

Uruguay, por su lado cuenta, con hombres más fogueados, algunos veteranos, y un mayor tiempo en trabajo de conjunto, pues salvo diciembre los tres meses anteriores los dedicó íntegros a sus preseleccionados.

Sin embargo, esa dedicación no produjo los frutos deportivos esperados y sí una gran decepción a todos los medios futbolísticos locales.

Realizó cinco partidos internacionales, cuatro fuera del país, y sólo cosechó una victoria ante Colombia por 2/1 en Bogotá. En cambio empató con Ecuador en dos goles en Quito, con Chile en cero en Santiago y con Perú también en cero en Lima y en Montevideo.

Esos cuatro goles que marcó y los tres que recibió, además de la impotencia de ganar en el propio Estadio Centenario, antes su feudo imbatible, ratificaron otra vez que la enfermedad del fútbol avaro se hizo crónica en el Uruguay.

Poco movimiento en venta de entradas para carrera

BUENOS AIRES, 3 (LATINREUTER).- Poco movimiento de público se registró hoy en los lugares de venta de la entrada para asistir el domingo aquí al Gran Premio de la República Argentina, primera competencia automovilística de 1977 correspondiente al campeonato mundial de Fórmula 1.

Justamente hoy se pusieron en venta las 44.000 entradas disponibles para la prue
se correrá en el Aut
General San Martín de l
de Buenos Aires.

Las localidades
puestas en venta en
central del Automóv
Argentino (ACA) y en
filiales que la institució
en esta ciudad y en el
del país.

La entrada más bara
asistir a la competencia
3.500 pesos (alrededor d
dólares), mientras que l
cara tiene un valor de
pesos (alrededor de
dólares.).

Posiciones en el Nacional

EQUIPOS	Pj.	Pg.	Pe.	Pp.	Gf.	Gc.	Pts.
BOLIVAR	8	5	2	1	14	3	12
ORIENTE PETROLERO	8	3	4	1	10	10	10
THE STRONGEST	8	3	3	2	14	9	9
GUABIRA	7	3	1	3	15	16	7
WILTERMAN	7	3	1	3	10	10	7
AURORA	8	2	1	5	10	16	5
BLOOMING	8	1	2	5	8	17	4

PROXIMA FECHA: En Santa Cruz: Oriente vs. Wilsterman.
En Cochabamba: The Strongest vs. [illegible]n.

Olimpia F.C. ganó primer compromiso de definición

- ASUNCION, 3 (AFP).- El Club Olimpia derrotó el domingo de noche aquí a Cerro Porteño por uno a cero en el primer partido valedero para designar el segundo competidor paraguayo de la Copa Libertadores de América.

El segundo partido lo disputarán el próximo 14 de enero.

El primer representante paraguayo para la Copa Libertadores es Libertad, campeón del año pasado.

El clásico del fútbol paraguayo, jugado en el Estadio Defensores del Chaco ante 15 mil espectadores, fue intensamente dispuesto.

A los 33 minutos del primer tiempo, Osvaldo Aquino anotó el tanto del triunfo para Olimpia ante un brillante pase de Pedro Alcides Bareiro.

Cerro Porteño jugó muy disminuido en su potencial a raíz de la suspensión de cuatro de sus mejores jugadores, el año pasado, como consecuencia de un problema disciplinario interno.

- LOS DIEZ DEPORTISTAS DISTINGUIDOS.- Werner Schein que representó a Johnny Pérez, Moisés Oropeza, Cintya Avilés, Dr. Eguia que representó a su hija María, Cecilia Zbinden, Rolando Chiappe, Franz Tamayo, Carmen Torrico, Roberto Prado y Carlos Kaune, los diez deportistas distinguidos por la Cabalgata Deportiva.

Carnets de ingreso anulados

- Por disposición de la Secretaría General de Deportes y Juventudes, a partir de la fecha quedan sin efecto todos los carnets de ingreso libre a espectáculos y campos deportivos, otorgados para la gestión de 1976.

Los únicos carnets que se mantendrán en vigencia hasta nueva orden, son los que corresponden a los periodistas deportivos del país.

Como emergencia de esta disposición, todas las personas que se crean con este derecho, deberán apersonarse a las oficinas de la Secretaría General de Deportes y Juventudes para llenar nuevos formularios y acreditar ese derecho.

Fittipaldi y Pace en el Gran Premio de Argentina

SAO PAULO, 3 (AFP).- Los pilotos brasileños Emerson Fittipaldi y José Carlos Pace viajarán mañana martes a Buenos Aires, donde el próximo domingo, disputarán el Gran Premio de Argentina, prueba de apertura del Campeonato Mundial de Automovilismo de Fórmula Uno de 1977.

Ambos pilotos viajarán para la capital argentina bastante optimistas. Fittipaldi, del equipo brasileño Fitti Copersucar, explicó que su optimismo es consecuencia de las mejorías hechas en el actual modelo de su máquina, que se tornó más competitiva.

Fittipaldi explicó que el pasado mes de diciembre el modelo que correrá en Buenos Aires, el FD04, sufrió una serie de modificaciones, pero sus esperanzas se tornaron hacia el nuevo modelo, FD 005, actualmente en construcción y que deberá estrenar en el Gran Premio de España.

El equipo Fitti Copersucar en Buenos Aires contará con Ingo Hoffman, como segundo piloto.

Pace, del equipo Brabham, también viajará para la capital argentina con grandes esperanzas de victoria.

Dijo que su máquina fue sometida, también el pasado mes de diciembre, a intensas experiencias en el circuito francés de Paúl Ricard, superando a todas las otras que allá estuvieron.

CITIZEN

Wálter Freudenthal V.D.

Técnico en la Industria del Artículo de Cuero, Material de Campaña, Seguridad, Carpas, Marroquinería. Av. Montes esq. Pucarani 98. Tel. 26982. Casilla 2177. La Paz

Se pone en conocimiento de las personas interesadas, tener a la venta dos vehículos:

Uno-Mini Morris (Vagoneta) Modelo 1974
Uno-Mini Morris (Vagoneta) Modelo 1975

Para averiguar precios y detalles, favor llamar al teléfono 59143 de horas 8 a 12 y 14 a 16 de lunes a viernes.

de Oportunidad

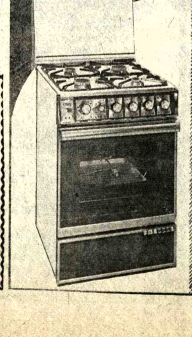

COCINA A GAS
Mod: Gem Blue 415
FAGOR
antes $b. 9.950 AHORA
con D.G.= $b. 7.90
DOBLE GARANTIA
1.- SERVICIO GRATUITO POR UN AÑO
2.- GARANTIA DE CALIDAD Y MANTENIMIENTO POR SE
LA GRAN CADEN
DEL HOGAR
Distribuidoras Nationa

¿Sufre d
cansan
¿Se siente usted agobiado
y falto de energías al
terminar su trabajo
diario? Consulte a su
médico, quien seguramente le indicará las
Pastillas McCoy para suministrar a su organismo
las vitaminas A y D del
Aceite de hígado de
Bacalao... Hierro para
enriquecer la sangre...
Calcio para los dientes y
huesos... Fósforo y
otros minerales esenciales, que le ayudarán a
recobrar las energías.
Pastillas McC
de aceite de hígado de